

# 有価証券報告書

(金融商品取引法第24条第1項に基づく報告書)

事業年度	自	平成28年4月1日
(第66期)	至	平成29年3月31日

**株式会社 タカラトミー**

東京都葛飾区立石七丁目9番10号

(E02450)

# 目 次

表紙	頁
第一部 企業情報	1
第1 企業の概況	1
1. 主要な経営指標等の推移	1
2. 沿革	3
3. 事業の内容	5
4. 関係会社の状況	7
5. 従業員の状況	10
第2 事業の状況	11
1. 業績等の概要	11
2. 生産、受注及び販売の状況	16
3. 経営方針、経営環境及び対処すべき課題等	16
4. 事業等のリスク	20
5. 経営上の重要な契約等	22
6. 研究開発活動	24
7. 財政状態、経営成績及びキャッシュ・フローの状況の分析	25
第3 設備の状況	26
1. 設備投資等の概要	26
2. 主要な設備の状況	26
3. 設備の新設、除却等の計画	27
第4 提出会社の状況	28
1. 株式等の状況	28
(1) 株式の総数等	28
(2) 新株予約権等の状況	29
(3) 行使価額修正条項付新株予約権付社債券等の行使状況等	42
(4) ライツプランの内容	43
(5) 発行済株式総数、資本金等の推移	43
(6) 所有者別状況	43
(7) 大株主の状況	44
(8) 議決権の状況	45
(9) ストック・オプション制度の内容	46
2. 自己株式の取得等の状況	51
3. 配当政策	52
4. 株価の推移	52
5. 役員の状況	53
6. コーポレート・ガバナンスの状況等	57
第5 経理の状況	66
1. 連結財務諸表等	67
(1) 連結財務諸表	67
(2) その他	118
2. 財務諸表等	119
(1) 財務諸表	119
(2) 主な資産及び負債の内容	132
(3) その他	132
第6 提出会社の株式事務の概要	133
第7 提出会社の参考情報	134
1. 提出会社の親会社等の情報	134
2. その他の参考情報	134
第二部 提出会社の保証会社等の情報	135
[監査報告書]	

## 【表紙】

【提出書類】	有価証券報告書
【根拠条文】	金融商品取引法第24条第1項
【提出先】	関東財務局長
【提出日】	平成29年6月29日
【事業年度】	第66期（自 平成28年4月1日 至 平成29年3月31日）
【会社名】	株式会社タカラトミー
【英訳名】	TOMY COMPANY, LTD.
【代表者の役職氏名】	代表取締役社長 ハロルド・ジョージ・メイ
【本店の所在の場所】	東京都葛飾区立石七丁目9番10号
【電話番号】	03（5654）1548（代表）
【事務連絡者氏名】	常務執行役員連結管理本部長 沓澤 浩也
【最寄りの連絡場所】	東京都葛飾区立石七丁目9番10号
【電話番号】	03（5654）1548（代表）
【事務連絡者氏名】	常務執行役員連結管理本部長 沓澤 浩也
【縦覧に供する場所】	株式会社東京証券取引所 （東京都中央区日本橋兜町2番1号）

## 第一部【企業情報】

### 第1【企業の概況】

#### 1【主要な経営指標等の推移】

##### (1) 連結経営指標等

回次	第62期	第63期	第64期	第65期	第66期
決算年月	平成25年 3 月	平成26年 3 月	平成27年 3 月	平成28年 3 月	平成29年 3 月
売上高 (百万円)	178,745	154,804	149,938	163,067	167,661
経常利益 (百万円)	2,622	3,300	2,014	1,459	7,823
親会社株主に帰属する当期純利益又は親会社株主に帰属する当期純損失(△) (百万円)	△7,173	232	△1,817	△6,703	5,372
包括利益 (百万円)	△407	3,054	5,737	△10,458	7,440
純資産額 (百万円)	49,692	50,907	49,650	37,824	51,611
総資産額 (百万円)	152,732	156,467	159,638	145,652	157,693
1株当たり純資産額 (円)	506.41	526.49	567.91	432.87	548.45
1株当たり当期純利益金額又は1株当たり当期純損失金額(△) (円)	△76.21	2.47	△19.91	△78.74	61.88
潜在株式調整後1株当たり当期純利益金額 (円)	—	2.06	—	—	60.94
自己資本比率 (%)	31.2	31.7	30.2	25.5	32.4
自己資本利益率 (%)	△14.8	0.5	△3.7	△15.7	12.2
株価収益率 (倍)	—	193.3	—	—	18.0
営業活動によるキャッシュ・フロー (百万円)	6,701	12,429	6,827	8,675	24,896
投資活動によるキャッシュ・フロー (百万円)	△3,414	△1,015	△2,428	△3,974	△3,793
財務活動によるキャッシュ・フロー (百万円)	△8,494	1,735	△10,022	△6,014	△1,927
現金及び現金同等物の期末残高 (百万円)	32,583	46,325	41,972	39,902	58,530
従業員数 (人)	2,171	2,056	2,086	2,042	1,951
[外、平均臨時雇用者数]	[1,773]	[1,636]	[1,755]	[1,697]	[1,652]

(注) 1. 売上高には消費税等は含まれておりません。

2. 第62期、第64期及び第65期の潜在株式調整後1株当たり当期純利益金額については、潜在株式は存在するものの1株当たり当期純損失金額であるため記載しておりません。

3. 第62期、第64期及び第65期の株価収益率については、当期純損失のため記載しておりません。

## (2) 提出会社の経営指標等

回次	第62期	第63期	第64期	第65期	第66期
決算年月	平成25年 3 月	平成26年 3 月	平成27年 3 月	平成28年 3 月	平成29年 3 月
売上高 (百万円)	60,655	54,140	57,530	61,298	75,664
経常利益 (百万円)	6,382	3,162	3,285	3,439	3,919
当期純利益又は 当期純損失 (△) (百万円)	3,551	1,865	1,749	△2,474	2,916
資本金 (百万円)	3,459	3,459	3,459	3,459	3,459
発行済株式総数 (株)	96,290,850	96,290,850	96,290,850	96,290,850	96,290,850
純資産額 (百万円)	45,860	46,328	41,850	37,662	48,459
総資産額 (百万円)	103,721	109,721	105,731	104,905	121,517
1株当たり純資産額 (円)	479.42	485.32	485.17	435.15	518.53
1株当たり配当額 (円)	10.00	10.00	10.00	10.00	10.00
(内 1株当たり中間配当額)	(7.00)	(5.00)	(5.00)	(5.00)	(5.00)
1株当たり当期純利益金額 又は 1株当たり当期純損失金 額 (△) (円)	37.73	19.81	19.17	△29.07	33.59
潜在株式調整後 1株当たり 当期純利益金額 (円)	31.00	16.28	17.25	—	33.08
自己資本比率 (%)	43.5	41.6	38.9	35.6	39.7
自己資本利益率 (%)	8.1	4.1	4.0	△6.3	6.8
株価収益率 (倍)	12.7	24.1	37.2	—	33.1
配当性向 (%)	26.5	50.5	52.2	—	29.8
従業員数 (人)	516	486	490	491	495
[外、平均臨時雇用者数]	[46]	[9]	[9]	[27]	[62]

(注) 1. 売上高には消費税等は含まれておりません。

2. 第65期の潜在株式調整後 1株当たり当期純利益金額については、潜在株式は存在するものの、1株当たり当期純損失金額であるため記載しておりません。

3. 第65期の株価収益率及び配当性向については、当期純損失のため記載しておりません。

## 2 【沿革】

当社は、平成元年3月1日付をもってトミー工業株式会社が経営基盤の拡充を図るために販売子会社旧株式会社トミーを吸収合併し、同時に商号を株式会社トミーに変更、さらに平成18年3月1日付で株式会社トミー（存続会社）と株式会社タカラが合併し、同時に商号を株式会社タカラトミーに変更いたしました。従いまして、以下の沿革の平成元年3月1日付の販売子会社旧株式会社トミーの吸収合併前の状況に関しては、トミー工業株式会社（株式会社トミー）の沿革を記載し、平成18年3月1日付の株式会社タカラとの合併前に関しては、株式会社トミーの沿革を記載しております。

年月	事項
昭和28年1月	大型金属玩具の製造を行う合資会社三陽玩具製作所を改組して、三陽工業株式会社を設立。
昭和34年3月	営業部門を分離独立、販売子会社富山商事株式会社を設立。
昭和36年10月	プラスチック・レールを使用した鉄道玩具「プラレール」を発売。
昭和38年3月	三陽工業株式会社をトミー工業株式会社に、富山商事株式会社を株式会社トミーに、それぞれ商号変更。
昭和44年4月	東京都葛飾区立石に本社社屋を新築。
昭和45年8月	香港にTOMY (Hong Kong) Ltd. を設立。
同上	ダイキャストミニカー「トミカ」を発売。
昭和52年4月	東京都葛飾区立石に本社ビル本館を新築。
昭和57年12月	イギリスにTOMY UK Ltd. (現TOMY UK Co., Ltd.) を設立。
昭和58年4月	東京ディズニーランドにオフィシャルスポンサーとして参加。
昭和60年9月	フランスにTOMY France SARL. を設立。
昭和61年6月	トミー流通サービス株式会社（現株式会社タカラトミーマーケティング）を設立。
昭和62年10月	タイにTOMY (Thailand) Ltd. を設立。
昭和63年2月	株式会社ユージン（現株式会社タカラトミーアーツ）を設立。
平成元年3月	販売子会社旧株式会社トミー（旧富山商事株式会社）を吸収合併、同時に商号を株式会社トミーに変更。
平成2年1月	トミー興産株式会社を設立。
平成6年4月	株式会社ユーメイト（現株式会社タカラトミーアーツ）を設立。
平成8年3月	株式会社トミーテックを設立。
平成8年8月	株式会社ユーエース（現株式会社タカラトミーマーケティング）を設立。
平成8年10月	トミーシステムデザイン株式会社（現株式会社タカラトミーアイビス）を設立。
平成9年9月	日本証券業協会に株式を店頭登録。
平成10年2月	アメリカにTOMY Corporationを設立。
平成10年11月	米国ハスプロ社より同社及び同社グループ商品の日本における独占的販売権を取得。
平成11年3月	東京証券取引所市場第二部に上場。
平成12年3月	東京証券取引所市場第一部に指定。
平成12年12月	ウォルト・ディズニー・インターナショナル・ジャパン株式会社と国内トイ市場における包括的ライセンス契約を締結。
平成13年5月	株式会社トミーデベロップメントセンター（現株式会社タカラトミーアイビス）を設立。
平成13年12月	株式会社ハートランド（現株式会社タカラトミーアーツ）を設立。
平成15年1月	株式会社トミーゼネラルサービス（現株式会社タカラトミーアイビス）を設立。
平成16年6月	中国にTOMY (Shenzhen) Ltd. を設立。
平成16年9月	中国にTOMY (Shanghai) Ltd. を設立。
平成17年7月	和興株式会社の株式を取得し子会社化。
平成17年8月	株式会社タカラと合併契約締結。
平成17年12月	子会社株式会社ユージン（現株式会社タカラトミーアーツ）がJASDAQ証券取引所に株式上場。
平成18年1月	玩具菓子事業を分社化し、株式会社すばる堂（現株式会社タカラトミーアーツ）を設立。
平成18年3月	株式会社タカラと合併し、商号を株式会社タカラトミーに変更。
同上	株式会社ティンカーベルの株式を取得し子会社化。
平成18年6月	香港にアジア支店を設立。
平成18年8月	東京都葛飾区立石に本社ビル新館を新築。
平成19年3月	TPGとの戦略的資本・事業提携を発表。

年月	事項
平成19年 5 月	株式会社キディランドの株式を取得し子会社化。
平成19年 6 月	買収防衛策を導入。
平成19年 9 月	中国生産拠点の大幅な環境変化に伴い、ベトナムでの生産を開始。
平成20年 2 月	株式会社インデックス・ホールディングス（現株式会社インデックス）との業務提携を発表及び第三者割当増資を引受け。
平成20年 7 月	株式会社ユージン（現株式会社タカラトミーアーツ）を完全子会社化。
平成20年 8 月	株式会社ティーツーアイエンターテイメント（現株式会社タカラトミーフィールドテック）の株式を追加取得し子会社化。
平成21年 1 月	株式会社ユージンを存続会社として、株式会社ユーメイト、株式会社ハートランド、株式会社すばる堂と合併し、商号を株式会社タカラトミーアーツに変更。
平成21年 5 月	丸の内キャピタル株式会社との戦略的資本・事業提携を発表。
平成22年 5 月	千葉県市川市に市川物流センターを開設。
平成23年 3 月	米国のRC2 Corporation（現TOMY Internationalグループ）の株式公開買付を開始。
平成23年 4 月	TOMY Internationalグループの買収完了し、連結子会社化。
平成23年 8 月	Boon, Inc. 及びKeen Distribution, LLCの両社を事業譲渡により取得。
平成24年10月	TOMY International, Inc. が株式会社ポケモンの米国子会社 The Pokemon Company International と欧米におけるグローバルトイライセンス契約を締結。
平成25年 3 月	株式会社タカラトミーマーケティングを存続会社とし、株式会社タカラトミーロジスティクスを吸収合併。
平成26年 9 月	株式会社タカラトミービジネスサービスを存続会社とし、株式会社タカラトミーエンジニアリング、トミー興産株式会社を吸収合併し、商号を株式会社タカラトミーアイビスに変更。
平成26年12月	TPGとの戦略的資本・事業提携を解消。
平成27年 2 月	TOMY Asia Limitedを設立。
平成27年 5 月	丸の内キャピタル株式会社との戦略的資本・事業提携を解消。
平成27年 8 月	アジア支店の事業をTOMY Asia Limitedに移管。
平成27年12月	株式会社ティンカーベルの全株式を売却。
平成28年 8 月	シンガポールにTOMY SOUTHEAST ASIA PTE. LTD. を設立。

### 3 【事業の内容】

当企業集団は、㈱タカラトミー（当社）及び子会社35社、関連会社3社により構成されております。

当社グループの営む主な事業と、当社グループを構成する主な会社の当該事業における位置付けは次のとおりであります。

なお、以下の報告セグメントは「セグメント情報」におけるセグメントと同一であります。

報告セグメント	事業内容	主な会社名
日本	企画・製造・販売等	当社、㈱トミーテック、㈱タカラトミーアーツ、 ㈱タツノコプロ※1
	販売	㈱タカラトミーマーケティング、㈱キディランド、 ㈱タカラトミーフィールドテック、㈱ペニイ
	シェアードサービス 販売・不動産賃貸等	㈱タカラトミーアイビス
アメリカズ	企画・製造・販売等	TOMY Corporation、TOMY Holdings, Inc.、 TOMY International, Inc.、BKD Acquisition, Inc.、 Learning Curve International, Inc.
	販売	TOMY Canada Limited、JJCC, Inc.、TOMY Shop, Inc.
欧州	企画・製造・販売等	TOMY Europe (Holdings) Limited、TOMY Netherlands B.V.
	販売	TOMY UK Co.,Ltd.、TOMY France SARL.、 TOMY Deutschland GmbH、Limited Liability Company TOMY
オセアニア	販売	TOMY Australia Pty Ltd
アジア	開発・設計・生産等	TOMY (Hong Kong) Ltd.、TOMY (Shenzhen) Ltd.、 TOMY (Thailand) Ltd.
	販売等	TOMY (Shanghai) Ltd.、T-ARTS Korea Co.,Ltd.、 RC2 (Asia) Limited、TOMY Asia Limited、 TOMY Southeast Asia Pte. Ltd.※2

※1 ㈱タツノコプロは持分法適用の関連会社であり、それ以外はすべて連結子会社であります。

※2 平成28年8月1日付で、TOMY Southeast Asia Pte. Ltd. を設立し、連結子会社としました。



主な事業の系統図は次のとおりであります。

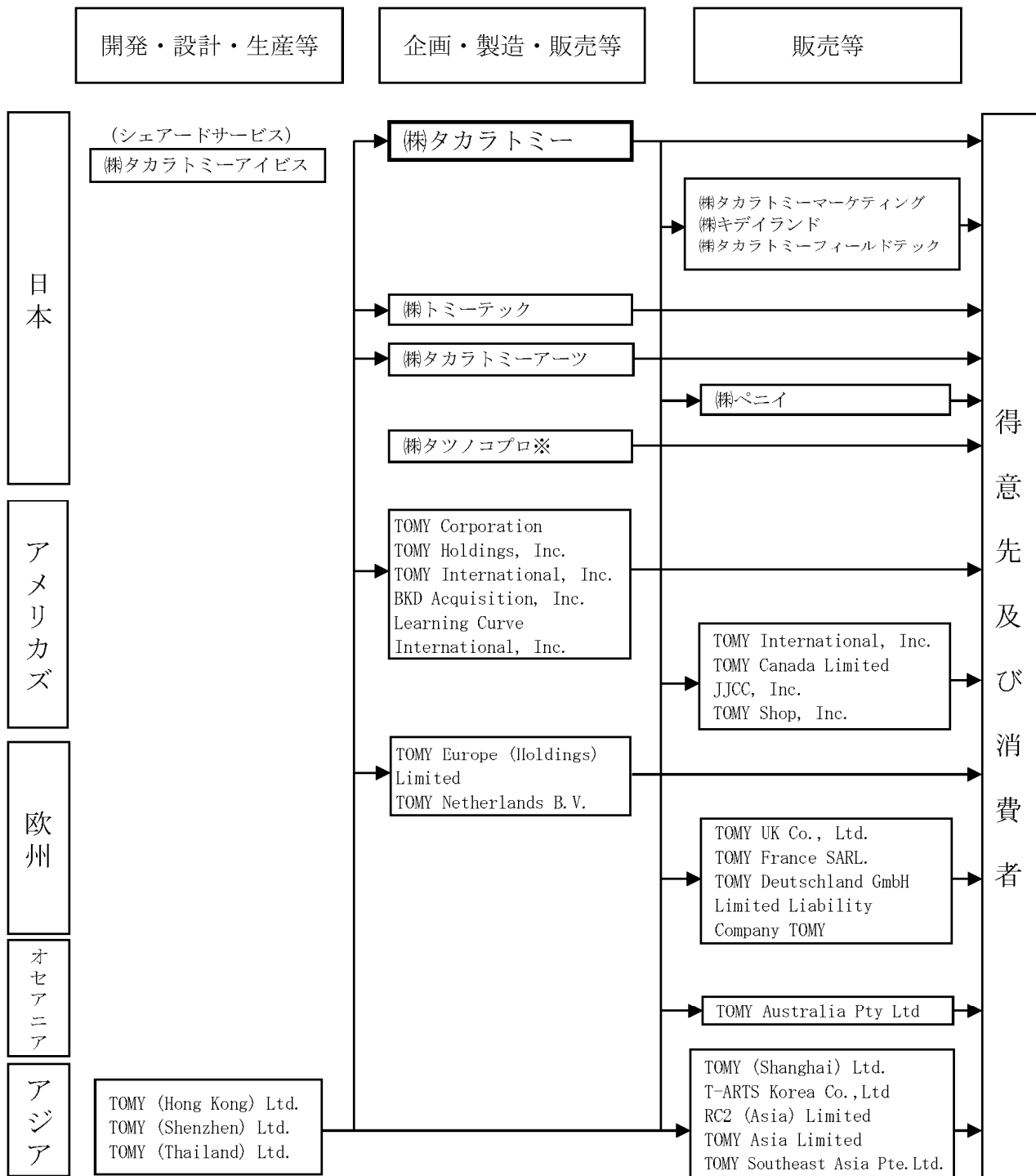

→ 製品・サービスの提供  
※印は持分法適用関連会社

#### 4 【関係会社の状況】

(関係会社の状況)

##### (1) 親会社

該当事項はありません。

##### (2) 連結子会社

名称	住所	資本金	事業内容	議決権の 所有割合	関係内容				摘要
					役員の 兼任等	資金援助	営業上の取引	設備の賃貸 借	
(株)ミーテック	栃木県下都賀 郡壬生町	百万円 100	鉄道模型等の企 画製造販売	% 100	無	運転資金	当社製品の製 造等の委託	事務所建物 の賃貸	—
(株)タカラトミー マーケティング	東京都葛飾区	100	玩具等の卸販売・ ロジスティクス	100	有	—	当社製品の販 売・保管・運 送等の委託、 ロイヤリティ の受取	〃	(注) 1・3
(株)キディランド	東京都千代田 区	100	玩具雑貨等の販 売	92.4	無	—	ロイヤリティ の受取	—	—
(株)タカラトミー アイビス	東京都葛飾区	50	管理業務等の受 託、当社製品の アフターサービ ス、情報システ ム開発運用、不 動産賃貸・管理 等	100	有	—	管理業務等の 委託、当社製 品のアフター サービス、当 社情報システ ム開発・運 用、当社不動 産管理の委託	事務所建物 の賃貸	—
(株)タカラトミー アーツ	東京都葛飾区	100	カプセル玩具・ 玩具雑貨・アミ ューズメント機 器等の企画製造 販売、アパレル の企画製造販売 等	100	〃	運転 資金	ロイヤリティ の受取	〃	—
(株)タカラトミー フィールドテッ ク	東京都葛飾区	357	ショップ・イベ ント運営、売場 開発・メンテナ ンス事業等	100	〃	運転 資金	ロイヤリティ の受取	事務所建物 の賃貸	(注) 1
(株)ペニイ	東京都葛飾区	50	カプセル玩具・ アミューズメン ト機器等の販売	100 (100)	〃	—	—	〃	(注) 2

名称	住所	資本金	事業内容	議決権の 所有割合	関係内容				摘要
					役員の 兼任等	資金援助	営業上の取 引	設備の賃 貸借	
TOMY Corporation	米国イリノイ 州オークブル ック市	米ドル 501	乳幼児製品・玩 具等の企画製造 販売等	%  100	有	—	—	—	(注) 1
TOMY Holdings, Inc.	米国イリノイ 州オークブル ック市	米ドル 1	〃	100 (100)	〃	運転 資金	債務保証等	—	(注) 2
TOMY International, Inc.	米国アイオワ 州ダイアース ビル市	—	〃	100 (100)	〃	—	当社製品等 の販売	—	(注) 1・2 ・3
BKD Acquisition, Inc.	米国アリゾナ 州テンペ市	米ドル 100	〃	100 (100)	〃	—	—	—	(注) 2
Learning Curve International, Inc.	米国イリノイ 州オークブル ック市	米ドル 1	〃	100 (100)	〃	—	—	—	(注) 2
TOMY Canada Limited	カナダオンタ リオ州トロ ント市	米ドル 1	乳幼児製品・玩 具等の販売	100 (100)	〃	—	—	—	(注) 2
JJCC, Inc.	米国ユタ州キ ャッシュ群 ローガン市	米ドル 10千	〃	100 (100)	〃	—	—	—	(注) 2
TOMY Shop, Inc.	米国アイオワ 州ダイアース ビル市	米ドル 1	〃	100 (100)	〃	—	—	—	(注) 2
TOMY Europe (Holdings) Limited	英国デヴォン 州エクセター 市	英ポンド 2千	乳幼児製品・玩 具等の企画製造 販売等	100 (9.9)	〃	—	—	—	(注) 2
TOMY Netherlands B.V.	蘭国北ホラン ト州	ユーロ 1千	〃	100 (100)	〃	—	—	—	(注) 2
TOMY UK Co., Ltd.	英国デヴォン 州エクセター 市	英ポンド 177	乳幼児製品・玩 具等の販売	100 (100)	〃	運転 資金	債務保証	—	(注) 2
TOMY France SARL.	仏国アション 市	ユーロ 1,000千	〃	100 (100)	〃	—	—	—	(注) 2
TOMY Deutschland GmbH	独国ノルトラ イン＝ヴェ ストファー レン州ケ ルン市	ユーロ 25千	〃	100 (100)	〃	—	—	—	(注) 2
Limited Liability Company TOMY	露国モスクワ 州	—	〃	100 (100)	無	—	—	—	(注) 2
TOMY Australia Pty Ltd	豪州ビクトリ ア州ダンデ ノン市	豪ドル 100	〃	100 (100)	有	—	—	—	(注) 2

名称	住所	資本金	事業内容	議決権の 所有割合	関係内容				摘要
					役員の 兼任等	資金援助	営業上の取 引	設備の賃 貸借	
TOMY (Hong Kong) Ltd.	香港カオルン 地区	香港ドル 10千	乳幼児製品・玩 具等の製造	100 (9.9)	無	—	当社製品の 製造等の委 託、債務保 証	—	(注) 1・2
TOMY (Shenzhen) Ltd.	中華人民共和 国深セン市	中国元 3,319千	〃	100 (100)	〃	—	当社製品の 製造等の委 託	—	(注) 2
TOMY (Thailand) Ltd.	タイ国パトム タニ地区	タイバーツ 262百万	玩具等の製造	100	〃	—	当社製品の 製造等の委 託、債務保 証	—	(注) 1
TOMY (Shanghai) Ltd.	中華人民共和 国上海市	中国元 63,379千	玩具等の販売	100	〃	運転 資金	当社製品の 販売、債務 保証	—	(注) 1
T-ARTS Korea Co., Ltd.	大韓民国ソウ ル市	韓国ウォン 1,200百万	カプセル玩具等 の販売	100 (100)	〃	—	〃	—	(注) 2
RC2 (Asia) Limited	香港カオルン 地区	香港ドル 1千	乳幼児製品・玩 具等の販売	100 (100)	〃	—	製品の購入	—	(注) 2
TOMY Asia Limited	香港カオルン 地区	香港ドル 23,298千	玩具等の販売	100	〃	—	当社製品の 販売等	—	(注) 1
TOMY Southeast Asia Pte.Ltd.	シンガポール	シンガポー ルドル 150千	東南アジア地域 におけるマーケ ティング	100 (100)	〃	—	—	—	(注) 2
その他5社									

- (注) 1. (株)タカラトミーマーケティング、(株)タカラトミーフィールドテック、TOMY Corporation、TOMY International, Inc.、TOMY (Hong Kong) Ltd.、TOMY (Thailand) Ltd.、TOMY (Shanghai) Ltd.、TOMY Asia Limitedは特定子会社であります。
2. 議決権所有割合の( )内は、間接所有割合で内数であります。
3. (株)タカラトミーマーケティング、TOMY International, Inc.については売上高(連結会社間の内部売上高を除く)の連結売上高に占める割合が10%を超えております。主要な損益情報は以下のとおりであります。

	主要な損益情報等				
	売上高 (百万円)	経常利益 (百万円)	当期純利益 (百万円)	純資産額 (百万円)	総資産額 (百万円)
(株)タカラトミーマーケティング	62,554	492	281	2,236	17,865
TOMY International, Inc.	27,553	1,412	1,363	34,514	38,956

(3) 持分法適用関連会社

名称	住所	資本金	事業内容	議決権の 所有割合	関係内容				摘要
					役員の 兼任等	資金援助	営業上の取 引	設備の賃 貸借	
(株)タツノコプロ	東京都武蔵野 市	百万円  20	アニメーション 製作・キャラク タービジネス	%  20.0	無	—	ロイヤリテ ィの支払	—	—

## 5 【従業員の状況】

### (1) 連結会社の状況

平成29年3月31日現在

セグメントの名称	従業員数（人）
日本	990 [1,445]
アメリカズ	213 [103]
欧州	99 [7]
オセアニア	11 [19]
アジア	565 [73]
報告セグメント計	1,878 [1,647]
全社（共通）	73 [5]
合計	1,951 [1,652]

- (注) 1. 従業員数は就業人員（当社グループからグループ外への出向者を除き、グループ外から当社グループへの出向者を含む。）であり、臨時雇用者数（嘱託契約の従業員及びパートタイマーを含み、派遣社員を除く。）は、年間の平均人員を[ ]外数で記載しております。
2. 全社（共通）として、記載されている従業員数は、管理部門に所属しているものであります。

### (2) 提出会社の状況

平成29年3月31日現在

従業員数（人）	平均年齢（歳）	平均勤続年数（年）	平均年間給与（円）
495 [62]	41.3	8.8	6,844,540

セグメントの名称	従業員数（人）
日本	422 [57]
アメリカズ	— [—]
欧州	— [—]
オセアニア	— [—]
アジア	— [—]
報告セグメント計	422 [57]
全社（共通）	73 [5]
合計	495 [62]

- (注) 1. 従業員数は就業人員（当社から社外への出向者を除き、社外から当社への出向者を含む。）であり、臨時雇用者数（嘱託契約の従業員及びパートタイマーを含み、派遣社員を除く。）は、年間の平均人員を[ ]外数で記載しております。
2. 平均年間給与は、税込支払給与額であり、基準外賃金及び賞与を含んでおります。
3. 全社（共通）として、記載されている従業員数は、管理部門に所属しているものであります。

### (3) 労働組合の状況

1. 当社では、UAゼンセンに加盟する労働組合が結成されております。（平成29年3月31日現在289名）
2. その他の連結子会社については、労使関係は良好であります。

## 第2【事業の状況】

### 1【業績等の概要】

#### (1) 業績

(2017年3月期におけるハイライト)

- ・売上高は、2.8%の増加となりました。欧米豪地域において映画コンテンツの商品展開が一巡したものの、国内及びアジア市場での玩具販売が好調に推移したことによるものです。
- ・営業利益は、大幅に増加いたしました。利益率の高い国内玩具の販売が好調に推移したことや仕入原価の減少などによる売上総利益の大幅な増加によるものです。
- ・国内市場では、定番商品の「トミカ」「プラレール」「リカちゃん」において、既存商品ラインの充実に加え、各商品ラインの拡大を図りました。また、2016年4月からテレビアニメがスタートした次世代ベージュマ「ベイブレードバースト」、トレーディングカードゲーム「デュエル・マスターズ」の販売が大幅に増加いたしました。年末商戦においては、新感覚ペット「うまれて！ウーモ」が大きな話題となりました。
- ・海外市場においては、映画関連商品の展開が一巡したことにより売上高が減少したものの、「ポケットモンスター」（以下「ポケモン」）20周年記念商品を発売するとともに「ポケモンGO」の人気を受け関連商品の売上が好調に推移いたしました。
- ・TOMY Internationalグループでは、前年度において、本社主導によりアメリカズ（北米・中南米）、欧州、オセアニアを直接経営管理する体制に変更し、海外事業の立て直しに取り組んでおります。その一環として、今年度第2四半期において、オセアニアにおける一部ベビー用品等の無形固定資産の減損損失を計上いたしました。
- ・東南アジアでの販売、マーケティング強化を目的として、シンガポールにおいてTOMY SOUTHEAST ASIA PTE. LTD. を開設し2016年11月より活動を開始いたしました。
- ・事業環境の変化に対応するとともに、新たな時代のおもちゃづくりを目指し、今年度第4四半期において、当社グループが今後注力するテレビまたは映画キャラクターなど新規コンテンツの取得・出資、及びスマホアプリ事業の強化等を目的とした自己株式の処分及び当社株式の売出しによる資金調達を行いました。

(経営成績に関する分析)

<連結業績概要>

(単位:百万円)

	前期	当期	増減	増減率(%)
売上高	163,067	167,661	4,594	2.8
営業利益	2,698	7,744	5,046	187.0
経常利益	1,459	7,823	6,363	435.9
親会社株主に帰属する当期純利益又は 親会社株主に帰属する当期純損失(△)	△6,703	5,372	12,075	—

売上高は167,661百万円(前年度比2.8%増)と増加いたしました。

国内市場では、定番商品である「トミカ」「プラレール」「リカちゃん」において、引き続き既存商品ラインを充実させるとともに、各商品ラインの拡大を図りました。また、2016年4月からテレビアニメがスタートした次世代ベーゴマ「ベイブレードバースト」、トレーディングカードゲーム「デュエル・マスターズ」の販売が大幅に増加いたしました。さらに、海外市場においても「ポケモン」が好調に推移いたしました。

営業利益は、7,744百万円(同187.0%増)と大幅に伸長いたしました。

利益率の高い国内玩具が好調に販売を伸ばしたことに加え、仕入原価などの減少に伴い売上総利益が増加したことによるものです。

経常利益は、7,823百万円(同435.9%増)と大幅に増加いたしました。

営業外収益として為替差益を計上したことなどに加え、前述のとおり営業利益が大幅に増加したことによるものです。

親会社株主に帰属する当期純利益は、5,372百万円(前年度親会社株主に帰属する当期純損失6,703百万円)と大幅に改善いたしました。

今年度の第2四半期において、TOMY International グループのオセアニアにおける一部ベビー用品等の無形固定資産の減損損失などを計上したものの、前述のとおり経常利益が大幅に増加したことによるものです。

<セグメント別業績の概況>

(単位:百万円)

	前期	当期	増減	増減率(%)
売上高	163,067	167,661	4,594	2.8
日本	108,519	131,810	23,291	21.5
アメリカズ	34,622	28,512	△6,110	△17.6
欧州	10,641	8,573	△2,068	△19.4
オセアニア	2,509	2,509	0	0.0
アジア	57,288	47,771	△9,516	△16.6
消去又は全社	△50,513	△51,515	△1,002	—
営業利益又は営業損失(△)	2,698	7,744	5,046	187.0
日本	8,293	10,030	1,736	20.9
アメリカズ	△1,586	197	1,783	—
欧州	△2,418	△581	1,837	—
オセアニア	△104	57	161	—
アジア	878	725	△153	△17.4
消去又は全社	△2,364	△2,685	△320	—

<日本>

(単位:百万円)

	前期	当期	増減
売上高	108,519	131,810	23,291
営業利益	8,293	10,030	1,736

定番商品「トミカ」「プラレール」「リカちゃん」においては、既存商品ラインの充実に加え、各商品ラインの拡大を図りました。「トミカ」では、「トミカ」の走行遊びの世界観を広げる「トミカワールド スリリングマウンテン」が人気を集めるとともに、大人の嗜好にも応えるフォルムをリアルに再現したハイディテールコレクションモデル「トミカプレミアム」をはじめとする単品シリーズの販売がコンビニエンスストアや書店などの新たなPOA（Point of Availability：販売箇所）拡大もあり、伸長いたしました。「プラレール」では、「日本おもちゃ大賞2016」イノベティブ・トイ部門で大賞を受賞した、車両に搭載した2台のカメラの映像をスマートフォンで見ながら運転操作ができる「スマホで運転！ダブルカメラドクターイエロー」が話題を集めました。「リカちゃん」では、赤外線で反応するリアルなセルフレジを使ったお買い物遊びができる「セルフレジでピッ！おおきなショッピングモール」が好評を得ました。また、子ども大人も楽しめる新たな商品ラインとして、2016年6月に販売を開始した少し大人っぽいリアルクローズのリカちゃん「リカビジュースシリーズ」が人気を博しました。さらに、ブランドとしての価値を高めるため、ツイッターやインスタグラムなどのSNSを活用した情報発信や企業タイアップなどを積極的に展開いたしました。

2016年4月からテレビアニメ放送が始まった次世代バーゴマ「ベイブレードバースト」は、全国で開催している店頭イベントなどのプロモーション効果もあり、販売が好調に推移いたしました。トレーディングカードゲーム「デュエル・マスターズ」は前年度における商品とプロモーションの見直しにより、新規ユーザー層が増えたため販売が伸長いたしました。年末商戦においては、タマゴを孵化させる感動体験が話題となった新感覚ペット「うまれて！ウーモ」が人気となり、メディアでも大きく取り上げられました。さらに、当社が原作を手掛けたテレビアニメ作品など、新規キャラクターの商品展開にも取り組みました。

㈱タカラトミーアーツにおいては、成田国際空港などに設置した「ガチャ」がユニークなPOAとして外国人観光客を中心に人気を集めました。また、2016年7月より稼働した、ゲーム上で捕まえたポケモンがその場で印刷され手に入れられるアミューズメントマシン「ポケモンガオーレ」が好評を博しました。

以上のとおり、定番商品に加えて重点商品などの玩具の販売が好調に推移したことや、今年度より商流変更に伴うアメリカズ向けの出荷が含まれたことから、売上高は131,810百万円(前年度比21.5%増)と前年度より大幅に増加いたしました。また、売上高の伸長に伴う売上総利益の大幅な増加により、営業利益は10,030百万円(同20.9%増)と好調に推移いたしました。



<アメリカズ（北米・中南米）>

(単位:百万円)

	前期	当期	増減
売上高	34,622	28,512	△6,110
営業利益又は営業損失(△)	△1,586	197	1,783

アメリカズにおいては、引き続き事業の立て直しに取り組んでおり、再建策の一環である“収益性改善を目的とした事業の集中と選択”として一部ベビー商品における不採算商品から撤退を行うとともに、ベビー用品「The First Years」、「JJCole」や農耕車両玩具「John Deere」など主力の6つのブランドへ集中的に経営資源を投入いたしております。「ポケモン」においては従来商品に加え、ぬいぐるみやフィギュアなどの20周年記念商品や、ゲームと連動する主人公が身に付ける腕輪型アイテム「ポケモン Zリング」を発売するとともに、「ポケモンGO」の人気などもあり、シリーズ全体の販売が好調に推移いたしました。一方、映画コンテンツの商品展開が一巡したことに加え、農耕車両玩具やベビー、プリスクール関連商品の販売が低調に推移したため、売上高は28,512百万円（前年度比17.6%減）となりました。また、売上高が減少したものの販売費及び一般管理費を減少させたことにより、営業利益197百万円（前年度営業損失1,586百万円）と良化いたしました。

<欧州>

(単位:百万円)

	前期	当期	増減
売上高	10,641	8,573	△2,068
営業損失(△)	△2,418	△581	1,837

欧州地域においてもアメリカズと同様に事業の立て直しに取り組んでおります。ロシア及びポーランドなどにおいて自社販売から代理店販売への転換を図り、英・仏・独に事業を集中させて事業を効率化するとともに、前年度中には組織の見直しに伴う人員削減を完了いたしました。加えて、今年度は8つの主力ブランドに経営資源を集中投下しております。

「ポケモン」においては、20周年記念商品が人気となるとともに、ぬいぐるみやフィギュア、ゲームソフト連動玩具「ポケモン Zリング」をはじめとしたシリーズ全体の販売が伸びました。一方、映画コンテンツの商品展開が一巡した影響に加え、ベビー、プリスクール商品や農耕車両玩具の販売が低調に推移したことなどにより、売上高は8,573百万円（前年度比19.4%減）となりました。なお、前述のとおり、事業立て直しに係る販売コストの減少などにより、営業損失は581百万円（前年度営業損失2,418百万円）と大幅に改善いたしました。

<オセアニア>

(単位:百万円)

	前期	当期	増減
売上高	2,509	2,509	0
営業利益又は営業損失(△)	△104	57	161

オセアニアにおいては、昨年度人気を博した映画コンテンツの商品展開が一巡したものの、「ポケモン」関連商品の販売が好調に推移いたしました。また、日本商品の展開を進めるなど、売上高は2,509百万円（前年度比0.0%増）となりました。また、販売費及び一般管理費を減少させたことにより、営業利益57百万円（前年度営業損失104百万円）を計上することができました。

<アジア>

(単位:百万円)

	前期	当期	増減
売上高	57,288	47,771	△9,516
営業利益	878	725	△153

アジア地域においては、シンガポールにTOMY SOUTHEAST ASIA PTE. LTD. を開設し、2016年11月より、東南アジアでの販売及びマーケティング活動をスタートいたしました。「トミカ」については、玩具代理店と連携した売場づくりと、日本と同様にPOA拡大に取り組んでおり、コンビニエンスストアや書店などでの取り扱い増加により、販売が好調に推移いたしました。また、国や地域の購買水準に対応した低価格「トミカ」の「TOMICA COOL DRIVE」を中国、タイ、インド、インドネシア、マレーシアにおいて販売しております。さらに、韓国、香港、台湾などにおいてテレビアニメが始まった次世代ベークマ「パイブレードバースト」が好評を博しました。一方で、生産子会社であるTOMY (Hong Kong) Ltd. にお

ける欧米向け出荷が減少したことなどにより、売上高は47,771百万円(前年度比16.6%減)、営業利益は725百万円(同17.4%減)となりました。

## (2) キャッシュ・フローの状況

(単位：百万円)

	平成28年3月期	平成29年3月期	増減額
営業活動によるキャッシュ・フロー	8,675	24,896	16,221
投資活動によるキャッシュ・フロー	△3,974	△3,793	180
財務活動によるキャッシュ・フロー	△6,014	△1,927	4,086
現金及び現金同等物の期末残高	39,902	58,530	18,627

### <営業活動によるキャッシュ・フロー>

営業活動によるキャッシュ・フローは、24,896百万円の収入(前年度は8,675百万円の収入)となりました。これは主として、法人税等の支払額1,681百万円、売上債権の増加1,038百万円等があった一方で、減価償却費7,300百万円、税金等調整前当期純利益7,127百万円、たな卸資産の減少4,045百万円、未払費用の増加2,234百万円、未払金の増加2,214百万円、のれん償却額1,404百万円、仕入債務の増加1,069百万円等があったことによるものです。

### <投資活動によるキャッシュ・フロー>

投資活動によるキャッシュ・フローは、3,793百万円の支出(前年度は3,974百万円の支出)となりました。これは主として、有形固定資産の取得による支出3,560百万円、無形固定資産の取得による支出1,388百万円等があったことによるものです。

### <財務活動によるキャッシュ・フロー>

財務活動によるキャッシュ・フローは、1,927百万円の支出(前年度は6,014百万円の支出)となりました。これは主として、自己株式の処分による収入7,215百万円、長期借入れによる収入2,000百万円等があった一方で、長期借入金の返済による支出4,396百万円、ファイナンス・リース債務の返済による支出4,025百万円、短期借入金の純減3,471百万円等があったことによるものです。

以上の増減額に現金及び現金同等物に係る換算差額などを調整した結果、当連結会計年度末における現金及び現金同等物の残高は前連結会計年度末に比べ18,627百万円増加して58,530百万円となりました。

## 2【生産、受注及び販売の状況】

当社グループの生産・販売品目は広範囲かつ多種多様であり、同種の製品であっても、その容量、構造、形式等は必ずしも一様ではなく、また受注生産形態をとらず見込み生産によっております。金額も僅少な為、セグメントごとに生産規模及び受注規模を金額あるいは数量で示すことはしていません。

このため販売の状況については、「1.業績等の概要」におけるセグメントの業績に関連づけて示しております。

## 3【経営方針、経営環境及び対処すべき課題等】

### 〔会社の経営の基本方針〕

当社は、「われらの優良な商品で世界の市場をにぎわせよう。」、「誠意と努力は他を益し自己の幸福の基となる。」を創業理念とし掲げております。当社の創業理念は、会社の根幹を成すものであり、当社のみならず当社グループにおいて脈々と引き継がれています。創業理念の実現に向かって進むべき羅針盤として、次の企業理念・企業指針を定め、企業価値の持続的向上を図ってまいります。

「タカラトミーグループは、すべてのステークホルダーの「夢」の実現のために、新しい遊びの価値を創造します。」

お客様	タカラトミーグループは、あらゆる人々の「夢」を形にし、「新しい遊びの価値」を提供します。
社員	タカラトミーグループは、社員の自主性と創造性が最大限に発揮される職場環境を提供し、いきいきと働くことができる企業を目指します。
株主	タカラトミーグループは、質の高い成長と健全な経営を通じて、株主の期待・信頼に応えます。
パートナー	タカラトミーグループは、公正・公平な取引を行うと共に、パートナーとの共存共栄を目指します。
社会	タカラトミーグループは、誠実な企業活動を持続することで、21世紀の社会に信頼される企業市民を目指します。

### 〔目標とする経営指標〕

当社グループは、収益性重視の観点から、重要な経営指標として連結営業利益率を掲げており、中期的には8%を目指しております。

### 〔中期的な会社の経営戦略、会社の対処すべき課題と対応方針〕

当社グループは、企業理念である「すべてのステークホルダーの夢の実現」に向けて、中核の玩具事業の強化をさらに進め強固な経営基盤を築くとともに、海外展開を推進し真のグローバル企業への変革を図ってまいります。

また、経営方針において掲げている

1. 意識改革
2. 商品改革
3. ビジネスの構造改革

の3つの改革は着実に実績を重ねており、今後もさらなる成長に向けこれらの改革に取り組んでまいります。

当社グループの中長期の重点課題とその対応策等は次のとおりであります。

#### ①中核玩具事業の強化

安定的に利益を創出する「トミカ」「プラレール」「リカちゃん」など当社グループが育んできた自社ブランドの強化を図るとともに、世界に通用するコンテンツの育成・開発を進めてまいります。また、現在、スマートフォンやタブレットの普及、SNSの拡大などによって、おもちゃのあり方や遊び方は大きく変化しており、さらにはソーシャルゲーム等の拡大により一般玩具市場の競争環境は激化しています。時代とともに進化する遊びに対応するため、従来のコマ同士をぶつける遊びに、新しく最新技術のNFCチップ、クラウドシステム等を導入し進化させた「ベイブレードバースト」のような、これまでのアナログ玩具にデジタルの要素を加えた「おもちゃ4.0」を推進するとともに、自社キャラクターなど新規コンテンツの展開や、これまで商品展開していない玩具市場<White Space>へのビジネス展開を進めてまいります。また、ネット通販需要の盛り上がりとともに、市場が急成長しているeコマースやコンビニエンスストアなど玩具と消費者の接点を拡大すべく従来の流通に加え、新規の販路開拓を一層進めるとともに、それぞれの市場や売り場に合った商品開発、マーケティング戦略を進めてまいります。さらに、コスト構造を見直し、固定費圧縮により損益分岐点比率を低減させ、収益基盤の強化を図ってまいります。生産調達部門では、中国偏重の生産体制からベトナムなどへの生産シフトを進め、コスト競争力の強化及び商品の安全性と品質管理の徹底を進めてまいります。

#### ②グローバル展開の推進

海外市場におきましては、本社主導によるアメリカズ（北米・中南米）、欧州、オセアニアを直接経営管理する体制のもと、TOMY Internationalグループを基軸に玩具・ベビー事業の再建を進めるとともに、収益率改善を目的とした事業の集中と選択や欧州における収益率の改善を行い、安定的なビジネス基盤を構築するとともに、成長率の高い海外市場への展開を推進してまいります。アジア地域におきましては安定的に収益を確保できる定番商品を中心に現地の文化や購買水準に合わせた新商品の開発、新たなPOA(Point of Availability：販売箇所)拡大やイベ

ントの開催などのマーケティング強化を行うなど、ASEAN諸国での玩具販売の拡大を図り、成長市場での事業拡大を図ってまいります。

### ③玩具周辺事業の拡大

日本及びアジア地域を中心に、当社グループの総合力を最大限発揮し、玩具を中心にブランドやキャラクターを活かした玩具周辺事業を拡大させてまいります。また、ソーシャルゲーム等の拡大などを鑑み、スマホアプリ事業の強化を推進してまいります。

### ④財務基盤の強化

グローバル競争での勝ち残り戦略実現のため、買収により増加した有利子負債の圧縮、内部留保蓄積による自己資本の拡充、リスクマネジメントの徹底を含む財務戦略を強力に推進し、リスクに耐えうる強固な財務基盤を構築してまいります。

### ⑤新たな企業風土の醸成と人材育成

時代のニーズを先取りする創造性と遊び心に富んだ人材や次世代を担うグローバル人材の採用・育成・最適配置・評価により、「真のグローバル企業」に相応しい企業風土の醸成を図ってまいります。

### ⑥内部統制強化とCSR推進

内部統制システムの継続的な改善を行い、コーポレートガバナンス強化、コンプライアンスの徹底を図ってまいります。また、CSR方針「私たちは、生業である“おもちゃ”を通じて広く社会に貢献してまいります。」のもと、取組むべき3つの重要主題「ものづくりへのこだわり」「健全な経営の実行」「社会・地球環境との共存」を社会的責任に関する国際規格であるISO26000の7つの中核主題を網羅するかたちで制定するとともに、商品のユニバーサル化を推進する「共遊玩具」や省資源・省エネルギーなど地球環境に配慮をした「エコトイ」活動など、「おもちゃ企業」らしいCSR活動を推進してまいります。

### ⑦会社の支配に関する基本方針

＜当社株式の大規模買付行為に関する対応方針（買収防衛策）の概要＞

当社は、平成28年6月24日開催の当社第65回定時株主総会において株主の皆様の承認を受け、当社株式の大規模買付行為等への対応方針（以下「本対応方針」といいます）を継続いたしました。本対応方針は、有事の際に新株予約権の無償割当て（以下「対抗措置」といいます）を行うことができる事前警告型ライツプランであり、具体的内容は以下のとおりです。

## 1. 本対応方針の概要

本対応方針の概要は以下に記載するとおりですが、本対応方針の詳細については、当社公式サイト掲載の平成28年5月10日付けプレスリリース「当社株式の大規模買付行為等への対応方針（買収防衛策）の継続に関するお知らせ」をご覧ください。

（参考URL：<http://www.takaratomy.co.jp/release/index.html>）

- ①当社が発行者である株券等が20%以上となる買付け等（以下「大規模買付行為等」といいます）を行おうとする者（以下「買付者」といいます）は、事前に当該大規模買付行為等に関する情報を当社に対して提供していただきます。
- ②当社取締役会は、有事に際し、特別委員会を設置します。特別委員会は、当社取締役会に対し、企図されている大規模買付行為等の内容に対する意見や根拠資料、これに対する代替案等を提出するよう求めることがあります。
- ③特別委員会は、買付者や当社取締役会から情報を受領した後、当社取締役会からの付議を受けて、当社取締役会が当該大規模買付行為等にかかる買付内容を検討するに必要な情報のすべてが記載された書面による提案を受領した時から起算して、原則として最長60営業日以内に、買付内容の評価・検討を行い、買付者に対して対抗措置を発動すべきか否かを判断し、当社取締役会に対し勧告を行います（なお、特別委員会は、その勧告において対抗措置の発動に関して当社株主総会の承認決議を経るべき旨の留保を付することができます）。特別委員会は、必要と判断する場合には、独立した外部専門家等の助言を得ることができます。また、当社取締役会は、買付者との交渉、株主に対する情報開示等を行います。
- ④当社取締役会は、特別委員会の勧告を最大限尊重し、最終的に対抗措置を発動するか否かの決議を行うものとします。なお、当社取締役会は、特別委員会がその勧告において対抗措置の発動に関して当社株主総会の承認決議を経るべき旨の留保を付した場合、原則として、実務上可能な限り速やかに当社株主総会を招集し、対抗措置の発動に関する議案を付議するものとします。この場合、当社取締役会は、当該株主総会の決議に従い、対抗措置の発動・不発動に関する決議を行うものとします。
- ⑤買付者が、本対応方針に定める手続を遵守しない場合や当社の企業価値・株主共同の利益を明白に侵害すると認められる場合で、かつ、対抗措置を発動することが相当と認められる場合には、当社は、特別委員会の判断を経た上、対抗措置の発動を決定することができます。
- ⑥対抗措置を発動する場合に株主の皆様へ割り当てられる新株予約権には、買付者等一定の者（以下「非適格者」といいます）による権利行使は認められない旨の行使条件、及び当社が非適格者以外の者から当社株式と引換えに新株予約権を取得することができる旨の取得条項を付することができます。これにより、非適格者以外の株主に対して当社株式が交付された場合には、当該非適格者の有する当社株式の議決権割合は希釈化されることとなります。

## 2. 当社の財務及び事業の方針の決定を支配する者の在り方に関する基本方針

当社は、「われらの優良な商品で世界の市場をにぎわせよう。」、「誠意と努力は他を益し自己の幸福の基となる。」を創業理念として掲げ、創業以来、「製品の安全品質」はもちろん「遊びの品質」においてもより優良なものを子供たちに提供し、「健全な子供文化の育成」に努めてまいりました。お蔭様でお客様の多大な信頼を受け、「プラレール」「トミカ」「リカちゃん」「チョコロQ」など多数の商品が世代間を越えたロングセラー商品として当社の貴重な財産となっております。当社の創業理念は、会社の根幹を成すものであり、当社のみならず当社グループにおいて脈々と引き継がれています。創業理念の実現に向かって進むべき羅針盤として、次の企業理念を定めました。

「すべての『夢』の実現のために

こどもたちの『夢』の実現のために

わたしたちの『夢』の実現のために

株主の『夢』の実現のために

パートナーの『夢』の実現のために

社会の『夢』の実現のために

わたしたちは新しい遊びの価値を創造します。」

「すべての『夢』の実現のために」に向けた当社グループの行動が、将来に向かって当社の企業価値を最大化するものであり、それが、株主価値の最大化に繋がるものであると考えています。当社グループでは、今後も新しい遊びの価値の創造や製品品質の向上を図り、将来を担う子供たちのために「健全な子供文化の育成」を当社の使命として真摯に受け止め、その実現により「タカラトミー」ブランド価値の更なる向上を推進しております。「タカラトミー」ブランドを光り輝かせるブランド価値経営は、すべてのステークホルダーの方々の「夢」の実現を可能にするものであると確信しております。そのため、当社株式を大量に買い付ける提案を受けた場合には、その買付けが、ステークホルダーの方々の共感を得て脈々と引き継がれてきた当社の創業理念や企業理念、当社及び当社グループの企業価値ひいては株主の皆様共同の利益に及ぼす影響を適切・的確に判断するために当該買付者の提案する事業計画の内容とその実現可能性・適法性、当社のステークホルダーに与える影響、当社及び当社グループの企業価値に及ぼす影響、さらには、当社の将来計画への影響を十分に把握して判断する必要があります。

当社取締役会は、上記要素に鑑みて、当社の企業価値及び株主の皆様共同の利益の確保・向上に資さない当社株式の大規模な取得行為や買収提案を行う者は、当社の財務及び事業の方針の決定を支配する者として適切ではないと考えています。

### 3. 基本方針の実現に資する特別な取組み及び本対応方針についての取締役会の判断及びその理由

#### (1) 基本方針の実現に資する特別な取組みについて

当社の「中長期経営戦略」、「コーポレートガバナンスの強化」等の各施策は、当社の企業価値ないし株主の皆様共同の利益を確保し、向上させることを直接の目的とするものであり、基本方針の実現に資するものです。

従って、当社取締役会は、当該取組みが、基本方針に沿うものであり、当社の企業価値ないし株主の皆様共同の利益を損ない、または当社の会社役員の地位の維持を目的とするものではないと判断しております。

#### (2) 本対応方針について

本対応方針は、①株主及び投資家の皆様並びに買付者の予見可能性を高め、株主の皆様に適正な選択の機会を確保するため、事前の開示がなされていること、②本対応方針による買収防衛策の導入に関して、本定時株主総会において株主の皆様のご承認を得ているため、本対応方針の発効について株主の皆様の意思が反映されており、また、当社株主総会において本対応方針を廃止する旨の議案が承認された場合には本対応方針はその時点で廃止されるものとしているため、本対応方針の存続も株主の皆様の意思に係らしめられていること、③本対応方針に定める対抗措置の発動または不発動等に関する当社取締役の恣意的な判断を排除するため、有事に当社の業務執行を行う経営陣から独立した当社社外取締役及び社外監査役によって構成される特別委員会を設置することとし、その客観的な判断を最大限に尊重して本対応方針に定める対抗措置の発動・不発動を決定するものとされていること、④特別委員会がその勧告において対抗措置の発動に関して当社株主総会の承認決議を経るべき旨の留保を付した場合、当社取締役会は、当社株主総会を招集し、その決議に従って対抗措置の発動・不発動に関する決議を行うものとされていることから、対抗措置の発動・不発動についても株主の皆様の意思が反映され得ること、⑤合理的な客観的要件が充足されなければ対抗措置を発動することができないようにされていること等から、当社取締役会は、本対応方針が、基本方針に沿うものであり、当社の企業価値ないし株主の皆様共同の利益を損ない、または当社の会社役員の地位の維持を目的とするものではないと判断しております。

#### 4 【事業等のリスク】

当社グループの経営成績及び財政状態等に影響を及ぼしうるリスクは主に次のとおりです。当社グループは、これらのリスク発生の可能性を認識したうえで、発生の回避、顕在化した場合の対応を含むリスク管理体制の強化を図ってまいります。

##### (1) ヒット商品の影響について

当社グループの主力事業である玩具事業は、特定商品や特定コンテンツの成否によって影響を受ける傾向にあります。当社グループでは、このような影響を緩和すべく、継続的ヒット商品創出のための開発力強化、商品ラインアップの充実、コンテンツ育成等の施策を実施しておりますが、ヒット商品の有無が当社グループの財政状態及び経営成績に影響を及ぼす可能性があります。

##### (2) 四半期業績の変動について

当社グループの玩具事業は、例年、クリスマス/年末商戦期である第3四半期に売上高が伸びる傾向にあります。当社グループでは、その他のシーズンでの重点商品の投入、玩具周辺事業の拡大等により業績の平準化を図っておりますが、業績の季節的変動は今後とも続くと予想しております。

##### (3) 為替相場の変動について

当社グループでは、国内で販売する玩具類の大半を海外から米ドル建てで輸入しております。当社グループでは、グループ為替リスクヘッジ方針に基づき為替予約等による為替リスクヘッジを行っておりますが、為替相場の大幅な変動が生じるなどリスク減殺効果が薄れた場合には、海外連結子会社の損益、決算期末における資産及び負債等の円換算金額の増減も含め、当社グループの財政状態及び経営成績に影響を及ぼす可能性があります。

##### (4) 海外事業展開について

当社グループでは、海外市場での事業拡大を重点戦略の一つとしており、販売拠点のグローバル展開に加え、国内外で販売する商品の大半を中国にて生産しております。海外では為替リスクに加え、不安定な政情、金融不安、文化や商慣習の違い、特有の法制度や予想しがたい投資規制・税制変更、労働力不足や労務費上昇、知的財産権保護制度の未整備等、国際的活動の展開に伴うリスクがあります。当社グループでは、海外拠点網の再構築、ベトナム等への生産シフトの加速等による中国依存生産体制の変革、模倣品対策強化等、海外リスクに留意したグローバル事業展開を進めておりますが、各国の政治・経済・法制度等の急激な変化は、当社グループの財政状態及び経営成績に影響を及ぼす可能性があります。

##### (5) 原材料価格変動の影響について

当社グループは、プラスチックや亜鉛ダイカスト合金などを材料とする玩具類を扱っており、原油価格や金属素材価格等の影響を受けます。当社グループはその影響を緩和すべく、製造委託先も含めた原材料調達方法の工夫、生産物流体制の効率化等に取り組んでおりますが、原材料価格の高騰や供給不足等が発生した場合には、当社グループの財政状態及び経営成績に影響を及ぼす可能性があります。

##### (6) 商品の安全性について

当社グループは、厳格な品質管理基準に基づき、商品の品質向上や安全性確保に取り組んでおりますが、取扱商品の安全・品質上の重大問題、製造物責任賠償やリコール等が発生した場合には、当社グループのブランド価値低下を招くとともに、多額の費用負担が発生し、財政状態及び経営成績に影響を及ぼす可能性があります。

##### (7) 経営上の重要な契約について

当社グループは、第三者との間でいくつかの経営上重要な契約を締結しておりますが、今後何らかの理由で契約が継続できない場合等には、当社グループの財政状態及び経営成績に影響を及ぼす可能性があります。

(経営上の重要な契約等については、「第2 事業の状況 5. 経営上の重要な契約等」に記載しております。)

##### (8) 情報の流出について

当社グループは、事業上の重要情報、顧客・取引先等の機密情報や個人情報等を保有しております。当社グループは、情報セキュリティ対策の強化・徹底等により、これらの情報の秘密保持に細心の注意を払っておりますが、不測の事態により情報が外部に流出する可能性があります。万一、このような事態が生じた場合には、当社グループの信用低下や財政状態及び経営成績に影響を及ぼす可能性があります。

##### (9) 災害等のリスクについて

当社グループは、日本をはじめ世界各地で事業展開を行っており、地震、洪水、台風などの自然災害や、サイバー攻撃、戦争、テロ行為、感染症の世界的流行（パンデミック）、電力等のインフラ停止などが発生した場合には、事業活動の一部または全体に大きな支障をきたす可能性があります。当社グループは、事業継続計画（BCP）の整備等に取り組んでおりますが、このような事態での物的・人的被害により多額の費用等が発生し、財政状態及び経営成績に大きな影響を及ぼす可能性があります。

(10)無形固定資産の評価及び減損について

当社グループは、TOMY Internationalグループの買収に伴い、のれんを含む無形固定資産を相当額計上しております。これらの無形固定資産につきましては、毎年定額法による償却及び必要な減損処理を行っており、現時点では更なる減損損失計上は必要ないと認識しておりますが、当該事業の業績が想定どおり進捗しない場合には、将来の減損の可能性は高まり、当社グループの財政状態及び経営成績に影響を及ぼす可能性があります。



## 5 【経営上の重要な契約等】

### (1) スポンサー契約

契約会社名	相手方の名称	国名	契約内容	契約期間
㈱タカラトミー	㈱オリエンタルランド	日本	<p>1. アトラクション並びにその近辺において当社がスポンサーであること及び商号、その他のシンボル、商標、意匠等を表示する権利の許諾契約</p> <p>2. 「東京ディズニーランド」及び「東京ディズニーシー」のスポンサーであることの広報、宣伝、または参加製品の宣伝、販売促進のためにのみ、東京ディズニーランド、東京ディズニーシー、東京ディズニーリゾートの名称とマーク及びそのシンボル、またはその他パークからのシーンとそのシンボルを使用する権利、東京ディズニーランド及び東京ディズニーシーのオフィシャル（または公認）企業として、自らを表示する権利の許諾契約</p>	平成29年4月1日から平成34年3月31日まで (契約満了前の協議により合意された場合更新可能)

### (2) ライセンス契約

契約会社名	相手方の名称	国名	契約内容	契約期間
㈱タカラトミー	ウォルト・ディズニー・ジャパン(株)	日本	先方の保有・管理するディズニーキャラクター（美女と野獣、カーズ含む。）の形状や名称等を一般玩具、ベビー商品に使用して日本国内で販売する権利及びその権利の範囲内でサブライセンスする権利の許諾契約	平成29年4月1日から平成30年3月31日まで (契約満了前の協議により合意された場合更新可能)
㈱タカラトミー	㈱小学館集英社プロダクション	日本	著作物「ポケットモンスター」に登場するキャラクターの形状や名称等を玩具(ハイターゲットトイ、ベビートイ含む)、アパレル、雑貨の契約製品に使用して日本国内で販売する権利の許諾契約	平成29年4月1日から平成30年5月31日まで ※許諾期間は、平成30年3月31日まで (契約満了前の協議により合意された場合、更新可能)
㈱タカラトミー	ウォルト・ディズニー・ジャパン(株)	日本	先方の保有・管理するスターウォーズキャラクターの形状や名称等を一般玩具、カプセル玩具、アクションフィギュア等に使用して日本国内で販売する権利及びその権利の範囲内でサブライセンスする権利の許諾契約	平成26年4月1日から平成32年3月31日まで (契約満了前の協議により合意された場合、更新可能)
㈱タカラトミー	DISNEY CONSUMER PRODUCTS, INC.	米国	先方の保有・管理する「グッドダイナソー（原題）」キャラクターの形状や名称等を一般玩具、幼児商品に使用して日本、中国、韓国、北米、ヨーロッパ・中東及びアフリカ、オーストラリア・ニュージーランド、東南アジア等で販売する権利及びその権利の範囲内でサブライセンスする権利の許諾契約	平成27年1月1日から平成29年12月31日まで (契約満了前の協議により合意された場合、更新可能)
TOMY International, Inc.	The Pokemon Company International, Inc.	米国	「Pokémon」の商標及びキャラクターの形状や名称等を玩具に使用して欧州、北米及びオセアニア地域等で販売する権利をTOMY International, Inc. が受ける複数年のグローバルトイライセンス契約（日本を含むアジア地域は除く）	平成24年2月1日から平成30年6月30日まで

契約会社名	相手方の名称	国名	契約内容	契約期間
TOMY International, Inc.	DISNEY CONSUMER PRODUCTS, INC.	米国	先方の保有・管理する「インサイド・ヘッド（原題：インサイド・アウト）」キャラクターの形状や名称等を一般玩具商品に使用して日本、中国、韓国、北米、ヨーロッパ・中東及びアフリカ、オーストラリア・ニュージーランド、東南アジア等で販売する権利及びその権利の範囲内でサブライセンスする権利の許諾契約	平成27年1月1日から平成29年6月30日まで
TOMY International, Inc.	DISNEY CONSUMER PRODUCTS, INC.	米国	先方の保有・管理する「マイルズ・フロム・トゥモローランド（原題）」キャラクターの形状や名称等を一般玩具、幼児商品に使用してアメリカ、カナダ、オーストラリア・ニュージーランドで販売する権利の許諾契約	平成27年1月1日から平成29年12月31日まで

（３）販売契約

契約会社名	相手方の名称	国名	契約内容	契約期間
(株)タカトミー	HASBRO, INC.	米国	カーロボット等のロボット玩具の日本以外の地域における独占的販売権の許諾と対価の受取り	昭和58年11月1日から平成29年12月31日まで (契約満了前に当事者から契約違反等特定の事由に基づく異議の申し出がない限り自動更新)

## 6 【研究開発活動】

### （研究開発活動）

当社グループは、すべてのステークホルダーの「夢」を実現するために「新しい遊びの価値」を創造することを企業理念として、世界中の子供たちに夢と希望を与える商品やコンテンツの創出に向けて研究開発活動を行っております。

当連結会計年度につきましては、定番商品である「トミカ」「プラレール」「リカちゃん」の拡充に継続して力を入れました。従来の商品群に加え、ドライブ遊びの世界観を広げる「トミカワールド スリリングマウンテン」、車両に搭載した2台のカメラの映像をスマートフォンで見ながら運転操作ができる「スマホで運転！ダブルカメラドクターイエロー」、お買い物遊びが楽しめる「セルフレジでピッ！おおきなショッピングモール」や子どもも大人も楽しめる少し大人っぽい、リアルクローズのリカちゃん「リカビジュースシリーズ」などの新規商品で遊びの幅や対象年齢層を広げ、ブランド価値向上を推進いたしました。また、本格的な編み物を楽しむことができるクラフトトイ「あむかわアミーナ」、スマートフォン連動型次世代コミュニケーショントイ「スマボン」や世界同時展開を行ったゲームソフト連動玩具「ポケモン Zリング」などを新たに商品開発いたしました。さらに、時代とともに変化する遊びに対応するため、これまでのアナログ玩具にデジタルの要素を加えた「おもちゃ4.0」の商品開発を推し進め、専用コントローラーでVR空間の宇宙を自由自在に移動できる「JOY！VR 宇宙の旅人」や、対戦型カードゲームを手軽に楽しめるスマートフォン向けアプリケーション「WAR OF BRAINS」などを開発いたしました。

これら当社が進める商品開発においては、厳格な独自の社内基準のもと自社検査体制を充実させ、商品の品質向上とお客様の安全確保を最優先する商品開発を進めるとともに、商品の企画開発段階から機能とコストの最適化を図るバリューエンジニアリング（VE）活動を推進しております。

当連結会計年度における研究開発費は3,225百万円であります。

## 7【財政状態、経営成績及びキャッシュ・フローの状況の分析】

### (1) 重要な会計方針及び見積り

当社グループの連結財務諸表は我が国において、一般に公正妥当と認められる企業会計の基準に基づき作成されております。この連結財務諸表の作成にあたり、必要となる見積りに関しては、過去の実績等を勘案し、合理的と判断される基準に基づいて行っております。なお、連結財務諸表を作成するにあたり重要となる会計方針については、「第5 経理の状況、1 連結財務諸表等、(1)連結財務諸表、注記事項の連結財務諸表作成のための基本となる重要な事項」に記載されているとおりであります。

### (2) 資産、負債、純資産の概況

#### ① 資産

流動資産は、前連結会計年度末に比較して14,802百万円増加し、102,891百万円となりました。これは主として、商品及び製品が減少した一方で、現金及び預金が増加したことによるものです。

固定資産は、前連結会計年度末に比較して2,745百万円減少し、54,772百万円となりました。これは主として、のれん、商標利用権が減少したことによるものです。

#### ② 負債

流動負債は、前連結会計年度末に比較して995百万円増加し、43,649百万円となりました。これは主として、短期借入金が減少した一方で、支払手形及び買掛金、未払金、未払費用、未払法人税等が増加したことによるものです。

固定負債は、前連結会計年度末に比較して2,740百万円減少し、62,432百万円となりました。これは主として、長期借入金が減少したことによるものです。

#### ③ 純資産

純資産は、前連結会計年度末に比較して13,786百万円増加し、51,611百万円となりました。これは主として、資本剰余金、利益剰余金が増加したこと、および自己株式の処分があったことによるものです。

### (3) 資本の財源及び資金の流動性についての分析

当連結会計年度のキャッシュ・フローの概況につきましては、「第2 事業の状況、1 業績等の概要、(2) キャッシュ・フローの状況」をご参照ください。

### (4) 経営成績の分析

当連結会計年度の当社グループの経営成績につきましては、「第2 事業の状況、1 業績等の概要、(1)業績」をご参照ください。

### 第3【設備の状況】

#### 1【設備投資等の概要】

当社グループでは、日本を中心に、主として新製品の開発・生産のための必要な設備投資及び物流設備投資を実施しております。

当連結会計年度につきましては、日本において金型の取得2,742百万円及びアミューズメント機器の取得2,447百万円の設備投資を実施しました。アメリカズにおいては、金型の取得691百万円の設備投資を実施しました。

#### 2【主要な設備の状況】

当社グループにおける主要な設備は、次のとおりであります。

##### (1) 提出会社

(平成29年3月31日現在)

事業所名 (所在地)	セグメント の名称	設備の内容	帳簿価額（百万円）						従業員数 (人)
			建物及び 構築物	機械装置 及び運搬 具	工具、器 具備品	土地 (面積㎡)	リース資 産	合計	
本社 (東京都葛飾区)	日本・全社	企画・販売・管理 設備等	2,430	6	1,933	1,856 (7,053)	1,838	8,066	493 [61]
市川物流センター (千葉県市川市)	日本	倉庫・物流設備	15	100	7	—	—	123	—

##### (2) 国内子会社

(平成29年3月31日現在)

会社名	事業所名 (所在地)	セグメント の名称	設備の内容	帳簿価額（百万円）						従業員数 (人)
				建物及び 構築物	機械装置 及び運搬 具	工具、器 具備品	土地 (面積㎡)	リース資 産	合計	
(株)タカラトミー アーツ	本社 (東京都葛飾区)	日本	企画・販 売・管理 設備等	0	—	4	258 (553)	1,727	1,991	128 [39]
(株)トミーテック	本社 (栃木県下都 賀郡壬生町)	日本	企画・生 産・販売 設備	397	127	409	66 (27,803)	—	1,001	49 [166]

##### (3) 在外子会社

(平成29年3月31日現在)

会社名	事業所名 (所在地)	セグメン トの名称	設備の内容	帳簿価額（百万円）					従業員数 (人)
				建物及び 構築物	機械装置 及び運搬 具	工具、器 具備品	土地 (面積㎡)	合計	
TOMY International, Inc.	本社 (米国アイオワ州ダ イアースビル市)	アメリカ ズ	企画・販 売・管理 設備等	208	116	422	190 (193,561)	937	213 [103]

(注) 1. 従業員数の[ ]は、臨時従業員数を外書しております。

2. 上記の他、主要な賃借及びリース設備として、以下のものがあります。

(平成29年3月31日現在)

事業所名(所在地)	セグメントの名称	設備の内容	年間賃借及びリース料(百万円)
本社 (東京都葛飾区)	日本・全社	土地 (面積1,425㎡)	28
市川物流センター (千葉県市川市)	日本	倉庫・物流施設	995

(注) 賃借であります。

(平成29年3月31日現在)

会社名	事業所名(所在地)	セグメントの名称	設備の内容	従業員数(人)	土地面積(㎡)	年間賃借及びリース料(百万円)
TOMY International, Inc.	ロシェル倉庫 (米国イリノイ州オーグル郡)	アメリカズ	倉庫	13 [一]	37,161	119
TOMY Australia Pty Ltd	本社 (豪州ビクトリア州ダンデノン市)	オセアニア	事務所・倉庫	23 [9]	16,200	115

(注) 賃借であります。

### 3【設備の新設、除却等の計画】

#### (1) 重要な設備の新設

会社名 事業所名	所在地	セグメントの名称	設備の内容	投資予定金額		資金調達方法	着手及び完了予定年月		完成後の増加能力
				総額 (百万円)	既支払額 (百万円)		着手	完了	
㈱タカラトミー 本社	東京都葛飾区	日本	金型	2,769	—	リース	平成29年4月	平成30年3月	—
㈱タカラトミーアーツ 本社	東京都葛飾区	日本	アミューズメント機器・金型	1,223	—	リース	平成29年4月	平成30年3月	—
㈱トミーテック 本社	栃木県下都賀郡 壬生町	日本	金型	810	—	自己資金	平成29年4月	平成30年3月	—

#### (2) 重要な設備の除売却等

経常的な設備の更新のための除売却を除き、重要な設備の除売却の計画はありません。

## 第4【提出会社の状況】

### 1【株式等の状況】

#### (1)【株式の総数等】

##### ①【株式の総数】

種類	発行可能株式総数（株）
普通株式	384,000,000
計	384,000,000

##### ②【発行済株式】

種類	事業年度末現在発行数（株） （平成29年3月31日）	提出日現在発行数（株） （平成29年6月29日）	上場金融商品取引所名 又は登録認可金融商品 取引業協会名	内容
普通株式	96,290,850	96,290,850	東京証券取引所 （市場第一部）	単元株式数100株
計	96,290,850	96,290,850	—	—

（注）「提出日現在」欄の発行数には、平成29年6月1日以降提出日までの新株予約権の権利行使により発行された株式数は含まれておりません。

## (2) 【新株予約権等の状況】

会社法に基づき発行した新株予約権は、次のとおりであります。

平成23年8月10日取締役会決議

(通常型ストック・オプション(平成23年9月1日発行))

	事業年度末現在 (平成29年3月31日)	提出日の前月末現在 (平成29年5月31日)
新株予約権の数(個)	792	323
新株予約権のうち自己新株予約権の数(個)	—	—
新株予約権の目的となる株式の種類	普通株式	同左
新株予約権の目的となる株式の数(株)	79,200	32,300
新株予約権の行使時の払込金額(円)	654	同左
新株予約権の行使期間	平成25年9月2日から 平成29年6月30日まで	同左
新株予約権の行使により株式を発行する場合の 株式の発行価格及び資本組入額(円)	発行価格 654 資本組入額 327	同左
新株予約権の行使の条件	(注) 1	同左
新株予約権の譲渡に関する事項	譲渡による新株予約権の取得 については、当社取締役会の決 議による承認を要するものとする。	同左
代用払込みに関する事項	—	—
組織再編成行為に伴う新株予約権の交付に関する事項	(注) 2	同左

	事業年度末現在 (平成29年3月31日)	提出日の前月末現在 (平成29年5月31日)
新株予約権の数(個)	1,305	455
新株予約権のうち自己新株予約権の数(個)	—	—
新株予約権の目的となる株式の種類	普通株式	同左
新株予約権の目的となる株式の数(株)	130,500	45,500
新株予約権の行使時の払込金額(円)	654	同左
新株予約権の行使期間	平成27年7月1日から 平成29年6月30日まで	同左
新株予約権の行使により株式を発行する場合の 株式の発行価格及び資本組入額(円)	発行価格 654 資本組入額 327	同左
新株予約権の行使の条件	(注) 1	同左
新株予約権の譲渡に関する事項	譲渡による新株予約権の取得 については、当社取締役会の決 議による承認を要するものとする。	同左
代用払込みに関する事項	—	—
組織再編成行為に伴う新株予約権の交付に関する事項	(注) 2	同左



	事業年度末現在 (平成29年 3 月31日)	提出日の前月末現在 (平成29年 5 月31日)
新株予約権の数 (個)	898	832
新株予約権のうち自己新株予約権の数 (個)	—	—
新株予約権の目的となる株式の種類	普通株式	同左
新株予約権の目的となる株式の数 (株)	89, 800	83, 200
新株予約権の行使時の払込金額 (円)	487	同左
新株予約権の行使期間	平成26年 9 月 2 日から 平成30年 6 月30日まで	同左
新株予約権の行使により株式を発行する場合の 株式の発行価格及び資本組入額 (円)	発行価格 487 資本組入額 244	同左
新株予約権の行使の条件	(注) 1	同左
新株予約権の譲渡に関する事項	譲渡による新株予約権の取得 については、当社取締役会の決 議による承認を要するものとす る。	同左
代用払込みに関する事項	—	—
組織再編成行為に伴う新株予約権の交付に関す る事項	(注) 2	同左

	事業年度末現在 (平成29年 3 月31日)	提出日の前月末現在 (平成29年 5 月31日)
新株予約権の数 (個)	2, 654	2, 199
新株予約権のうち自己新株予約権の数 (個)	—	—
新株予約権の目的となる株式の種類	普通株式	同左
新株予約権の目的となる株式の数 (株)	265, 400	219, 900
新株予約権の行使時の払込金額 (円)	487	同左
新株予約権の行使期間	平成28年 7 月 1 日から 平成30年 6 月30日まで	同左
新株予約権の行使により株式を発行する場合の 株式の発行価格及び資本組入額 (円)	発行価格 487 資本組入額 244	同左
新株予約権の行使の条件	(注) 1	同左
新株予約権の譲渡に関する事項	譲渡による新株予約権の取得 については、当社取締役会の決 議による承認を要するものとす る。	同左
代用払込みに関する事項	—	—
組織再編成行為に伴う新株予約権の交付に関す る事項	(注) 2	同左

平成24年 8 月 9 日取締役会決議

(通常型ストック・オプション(平成24年 9 月 1 日発行) )

	事業年度末現在 (平成29年 3 月31日)	提出日の前月末現在 (平成29年 5 月31日)
新株予約権の数 (個)	1, 125	1, 125
新株予約権のうち自己新株予約権の数 (個)	—	—
新株予約権の目的となる株式の種類	普通株式	同左
新株予約権の目的となる株式の数 (株)	112, 500	112, 500
新株予約権の行使時の払込金額 (円)	487	同左
新株予約権の行使期間	平成28年 9 月 1 日から 平成30年 9 月 1 日まで	同左
新株予約権の行使により株式を発行する場合の 株式の発行価格及び資本組入額 (円)	発行価格 487 資本組入額 244	同左
新株予約権の行使の条件	(注) 3	同左
新株予約権の譲渡に関する事項	譲渡による新株予約権の取得 については、当社取締役会の決 議による承認を要するものとす る。	同左
代用払込みに関する事項	—	—
組織再編成行為に伴う新株予約権の交付に関す る事項	(注) 2	同左

	事業年度末現在 (平成29年 3 月31日)	提出日の前月末現在 (平成29年 5 月31日)
新株予約権の数 (個)	2, 804	1, 240
新株予約権のうち自己新株予約権の数 (個)	—	—
新株予約権の目的となる株式の種類	普通株式	同左
新株予約権の目的となる株式の数 (株)	280, 400	124, 000
新株予約権の行使時の払込金額 (円)	654	同左
新株予約権の行使期間	平成27年 9 月 2 日から 平成29年 6 月30日まで	同左
新株予約権の行使により株式を発行する場合の 株式の発行価格及び資本組入額 (円)	発行価格 654 資本組入額 327	同左
新株予約権の行使の条件	(注) 1	同左
新株予約権の譲渡に関する事項	譲渡による新株予約権の取得 については、当社取締役会の決 議による承認を要するものとす る。	同左
代用払込みに関する事項	—	—
組織再編成行為に伴う新株予約権の交付に関す る事項	(注) 2	同左

	事業年度末現在 (平成29年 3 月31日)	提出日の前月末現在 (平成29年 5 月31日)
新株予約権の数 (個)	3, 594	2, 134
新株予約権のうち自己新株予約権の数 (個)	—	—
新株予約権の目的となる株式の種類	普通株式	同左
新株予約権の目的となる株式の数 (株)	359, 400	213, 400
新株予約権の行使時の払込金額 (円)	654	同左
新株予約権の行使期間	平成28年 7 月 1 日から 平成29年 6 月30日まで	同左
新株予約権の行使により株式を発行する場合の 株式の発行価格及び資本組入額 (円)	発行価格 654 資本組入額 327	同左
新株予約権の行使の条件	(注) 1	同左
新株予約権の譲渡に関する事項	譲渡による新株予約権の取得 については、当社取締役会の決 議による承認を要するものとす る。	同左
代用払込みに関する事項	—	—
組織再編成行為に伴う新株予約権の交付に関す る事項	(注) 2	同左

平成25年 8 月 8 日取締役会決議

(通常型ストック・オプション(平成25年 9 月 1 日発行) )

	事業年度末現在 (平成29年 3 月31日)	提出日の前月末現在 (平成29年 5 月31日)
新株予約権の数 (個)	1, 250	1, 250
新株予約権のうち自己新株予約権の数 (個)	—	—
新株予約権の目的となる株式の種類	普通株式	同左
新株予約権の目的となる株式の数 (株)	125, 000	125, 000
新株予約権の行使時の払込金額 (円)	654	同左
新株予約権の行使期間	平成28年 9 月 1 日から 平成29年 9 月 1 日まで	同左
新株予約権の行使により株式を発行する場合の 株式の発行価格及び資本組入額 (円)	発行価格 654 資本組入額 327	同左
新株予約権の行使の条件	(注) 3	同左
新株予約権の譲渡に関する事項	譲渡による新株予約権の取得 については、当社取締役会の決 議による承認を要するものとす る。	同左
代用払込みに関する事項	—	—
組織再編成行為に伴う新株予約権の交付に関す る事項	(注) 2	同左

	事業年度末現在 (平成29年3月31日)	提出日の前月末現在 (平成29年5月31日)
新株予約権の数(個)	5,042	4,315
新株予約権のうち自己新株予約権の数(個)	—	—
新株予約権の目的となる株式の種類	普通株式	同左
新株予約権の目的となる株式の数(株)	504,200	431,500
新株予約権の行使時の払込金額(円)	654	同左
新株予約権の行使期間	平成28年12月2日から 平成30年6月30日まで	同左
新株予約権の行使により株式を発行する場合の 株式の発行価格及び資本組入額(円)	発行価格 654 資本組入額 327	同左
新株予約権の行使の条件	(注) 1	同左
新株予約権の譲渡に関する事項	譲渡による新株予約権の取得 については、当社取締役会の決 議による承認を要するものとす る。	同左
代用払込みに関する事項	—	—
組織再編成行為に伴う新株予約権の交付に関す る事項	(注) 2	同左

	事業年度末現在 (平成29年3月31日)	提出日の前月末現在 (平成29年5月31日)
新株予約権の数(個)	5,612	5,612
新株予約権のうち自己新株予約権の数(個)	—	—
新株予約権の目的となる株式の種類	普通株式	同左
新株予約権の目的となる株式の数(株)	561,200	561,200
新株予約権の行使時の払込金額(円)	654	同左
新株予約権の行使期間	平成29年7月1日から 平成30年6月30日まで	同左
新株予約権の行使により株式を発行する場合の 株式の発行価格及び資本組入額(円)	発行価格 654 資本組入額 327	同左
新株予約権の行使の条件	(注) 1	同左
新株予約権の譲渡に関する事項	譲渡による新株予約権の取得 については、当社取締役会の決 議による承認を要するものとす る。	同左
代用払込みに関する事項	—	—
組織再編成行為に伴う新株予約権の交付に関す る事項	(注) 2	同左

平成27年 9 月15日取締役会決議

(株式報酬型ストック・オプション(平成27年10月 1 日発行) )

	事業年度末現在 (平成29年 3 月31日)	提出日の前月末現在 (平成29年 5 月31日)
新株予約権の数 (個)	283	283
新株予約権のうち自己新株予約権の数 (個)	—	—
新株予約権の目的となる株式の種類	普通株式	同左
新株予約権の目的となる株式の数 (株)	28, 300	28, 300
新株予約権の行使時の払込金額 (円)	1	同左
新株予約権の行使期間	平成27年10月 2 日から 平成57年10月 1 日まで	同左
新株予約権の行使により株式を発行する場合の 株式の発行価格及び資本組入額 (円)	発行価格 553 資本組入額 277	同左
新株予約権の行使の条件	(注) 4	同左
新株予約権の譲渡に関する事項	譲渡による新株予約権の取得 については、当社取締役会の決 議による承認を要するものとする。	同左
代用払込みに関する事項	—	—
組織再編成行為に伴う新株予約権の交付に関する事項	(注) 5	同左

	事業年度末現在 (平成29年 3 月31日)	提出日の前月末現在 (平成29年 5 月31日)
新株予約権の数 (個)	1, 318	1, 318
新株予約権のうち自己新株予約権の数 (個)	—	—
新株予約権の目的となる株式の種類	普通株式	同左
新株予約権の目的となる株式の数 (株)	131, 800	131, 800
新株予約権の行使時の払込金額 (円)	654	同左
新株予約権の行使期間	平成29年10月 2 日から 平成31年 9 月30日まで	同左
新株予約権の行使により株式を発行する場合の 株式の発行価格及び資本組入額 (円)	発行価格 654 資本組入額 327	同左
新株予約権の行使の条件	(注) 1	同左
新株予約権の譲渡に関する事項	譲渡による新株予約権の取得 については、当社取締役会の決 議による承認を要するものとす る。	同左
代用払込みに関する事項	—	—
組織再編成行為に伴う新株予約権の交付に関す る事項	(注) 2	同左

	事業年度末現在 (平成29年 3 月31日)	提出日の前月末現在 (平成29年 5 月31日)
新株予約権の数 (個)	1, 312	1, 312
新株予約権のうち自己新株予約権の数 (個)	—	—
新株予約権の目的となる株式の種類	普通株式	同左
新株予約権の目的となる株式の数 (株)	131, 200	131, 200
新株予約権の行使時の払込金額 (円)	654	同左
新株予約権の行使期間	平成30年10月 1 日から 平成31年 9 月30日まで	同左
新株予約権の行使により株式を発行する場合の 株式の発行価格及び資本組入額 (円)	発行価格 654 資本組入額 327	同左
新株予約権の行使の条件	(注) 1	同左
新株予約権の譲渡に関する事項	譲渡による新株予約権の取得 については、当社取締役会の決 議による承認を要するものとす る。	同左
代用払込みに関する事項	—	—
組織再編成行為に伴う新株予約権の交付に関す る事項	(注) 2	同左

平成28年8月9日取締役会決議

(株式報酬型ストック・オプション(平成28年10月3日発行))

	事業年度末現在 (平成29年3月31日)	提出日の前月末現在 (平成29年5月31日)
新株予約権の数(個)	196	196
新株予約権のうち自己新株予約権の数(個)	—	—
新株予約権の目的となる株式の種類	普通株式	同左
新株予約権の目的となる株式の数(株)	19,600	19,600
新株予約権の行使時の払込金額(円)	1	同左
新株予約権の行使期間	平成28年10月4日から 平成58年10月3日まで	同左
新株予約権の行使により株式を発行する場合の 株式の発行価格及び資本組入額(円)	発行価格 1,014 資本組入額 507	同左
新株予約権の行使の条件	(注) 4	同左
新株予約権の譲渡に関する事項	譲渡による新株予約権の取得 については、当社取締役会の決 議による承認を要するものとす る。	同左
代用払込みに関する事項	—	—
組織再編成行為に伴う新株予約権の交付に関す る事項	(注) 5	同左



	事業年度末現在 (平成29年 3 月31日)	提出日の前月末現在 (平成29年 5 月31日)
新株予約権の数 (個)	1, 603	1, 603
新株予約権のうち自己新株予約権の数 (個)	—	—
新株予約権の目的となる株式の種類	普通株式	同左
新株予約権の目的となる株式の数 (株)	160, 300	160, 300
新株予約権の行使時の払込金額 (円)	1, 051	同左
新株予約権の行使期間	平成30年10月 4 日から 平成32年10月 2 日まで	同左
新株予約権の行使により株式を発行する場合の 株式の発行価格及び資本組入額 (円)	発行価格 1, 051 資本組入額 526	同左
新株予約権の行使の条件	(注) 6	同左
新株予約権の譲渡に関する事項	譲渡による新株予約権の取得 については、当社取締役会の決 議による承認を要するものとす る。	同左
代用払込みに関する事項	—	—
組織再編成行為に伴う新株予約権の交付に関す る事項	(注) 2	同左

	事業年度末現在 (平成29年 3 月31日)	提出日の前月末現在 (平成29年 5 月31日)
新株予約権の数 (個)	1, 597	1, 597
新株予約権のうち自己新株予約権の数 (個)	—	—
新株予約権の目的となる株式の種類	普通株式	同左
新株予約権の目的となる株式の数 (株)	159, 700	159, 700
新株予約権の行使時の払込金額 (円)	1, 051	同左
新株予約権の行使期間	平成31年10月 3 日から 平成32年10月 2 日まで	同左
新株予約権の行使により株式を発行する場合の 株式の発行価格及び資本組入額 (円)	発行価格 1, 051 資本組入額 526	同左
新株予約権の行使の条件	(注) 6	同左
新株予約権の譲渡に関する事項	譲渡による新株予約権の取得 については、当社取締役会の決 議による承認を要するものとす る。	同左
代用払込みに関する事項	—	—
組織再編成行為に伴う新株予約権の交付に関す る事項	(注) 2	同左

(注) 1. 新株予約権の行使の条件

新株予約権者（以下、「乙」という）が死亡した場合、本新株予約権全部が乙の配偶者、子（乙の養子を含む）、父母又は兄弟姉妹のうち1人に相続される場合に限り（以下、当該相続人を「承継者」という）、承継者は本新株予約権を行使することができる。

以下のいずれかに該当することとなった場合、本新株予約権は行使することができなくなるものとし、この場合、乙又は承継者は、当該各時点において未行使の本新株予約権全部を放棄したものとみなす。

- (1) 乙が株式会社タカラトミー（以下、「甲」という）、甲のグループ会社又は甲が認めた会社の取締役又は執行役員を解任された場合 解任された時点
- (2) 乙が甲及び甲のグループ会社のうち甲が認める会社の役員及び従業員のいずれの地位をも喪失した場合（ただし、任期満了により退任した場合及び定年の事由により退職した場合並びに甲の取締役会がその後の本新株予約権の保有及び行使を認めた場合は除く） 当該地位喪失の時点
- (3) 乙が法令又は社内諸規則等に違反し懲戒解雇、諭旨退職又はそれらと同等の処分を受けた場合 処分を受けた時点

その他の新株予約権の行使の条件については、当社新株予約権割当契約書において定める。

2. 組織再編成行為に伴う新株予約権の交付に関する事項

当社が、合併（当社が合併により消滅する場合に限る）、吸収分割もしくは新設分割（それぞれ当社が分割会社となる場合に限る）、又は株式交換もしくは株式移転（それぞれ当社が完全子会社となる場合に限る）（以上を総称して以下、「組織再編行為」という）をする場合において、組織再編行為の効力発生日（吸収合併につき吸収合併がその効力を生じる日、新設合併につき新設合併設立株式会社の成立の日、吸収分割につき吸収分割がその効力を生じる日、新設分割につき新設分割設立株式会社の成立の日、株式交換につき株式交換がその効力を生じる日、及び株式移転につき株式移転設立完全親会社の成立の日をいう。以下同じ）の直前において残存する新株予約権（以下、「残存新株予約権」という）を保有する新株予約権者に対し、それぞれの場合につき、会社法第236条第1項第8号イからホまでに掲げる株式会社（以下、「再編対象会社」という）の新株予約権をそれぞれ交付することとする。ただし、以下の各号に沿って再編対象会社の新株予約権を交付する旨を、吸収合併契約、新設合併契約、吸収分割契約、新設分割計画、株式交換契約又は株式移転計画において定めることを条件とする。

- (1) 交付する再編対象会社の新株予約権の数  
新株予約権者が保有する残存新株予約権の数と同一の数をそれぞれ交付する。
- (2) 新株予約権の目的である再編対象会社の株式の種類  
再編対象会社の普通株式とする。
- (3) 新株予約権の目的である再編対象会社の株式の数  
組織再編行為の条件等を勘案のうえ、上記「新株予約権の目的となる株式の数」に準じて決定する。
- (4) 新株予約権の行使に際して出資される財産の価額  
交付される各新株予約権の行使に際して出資される財産の価額は、上記「新株予約権の行使時の払込金額」で定められる行使価額を組織再編行為の条件等を勘案のうえ、調整して得られる再編後の行使価額に上記(3)に従って決定される当該新株予約権の目的である再編対象会社の株式の数を乗じて得られる金額とする。
- (5) 新株予約権を行使することができる期間  
上記「新株予約権の行使期間」の開始日と組織再編行為の効力発生日のうちいずれか遅い日から、上記「新株予約権の行使期間」の満了日までとする。
- (6) 新株予約権の行使により株式を発行する場合における増加する資本金及び資本準備金に関する事項  
上記「新株予約権の行使により株式を発行する場合の株式の発行価格及び資本組入額」に準じて決定する。
- (7) 譲渡による新株予約権の取得の制限  
譲渡による新株予約権の取得については、再編対象会社の取締役会の決議による承認を要する。
- (8) 新株予約権の取得条項  
本新株予約権の発行要領に準じて決定する。

### 3. 新株予約権の行使の条件

- (1) 新株予約権の割当を受けた者は、割当日からその2年後の応当日の前日までの期間、新株予約権の全部又は一部を行使することはできない。ただし、新株予約権の割当を受けた者は、下記(2)乃至(5)に定める事由が生じた場合には新株予約権の全部又は一部を、該当条項の定めに従い行使することができる。
- (2) 新株予約権の割当を受けた者は、当社に支配権の異動があった場合には、その時点で有する全ての新株予約権を行使することができる。「支配権の異動があった場合」とは、以下のいずれかに該当する場合を指す。
  - (ア) 第三者が当社の発行済普通株式又は総議決権の50%以上を取得した場合。ただし、以下の場合を除く。
    - (a) 当社からの直接の取得
    - (b) 当社による取得
    - (c) 当社又は当社が支配する法人が出資又は管理する従業員持株会（若しくは信託を活用した従業員持株制度における受託者）による取得
    - (d) 下記(3)の(ア)、(イ)及び(ウ)に該当する組織再編行為による取得
  - (イ) 割当日時点における当社の取締役会を構成する取締役（以下、「本在任取締役」という。）が取締役会の過半数を構成しなくなった場合。ただし、割当日より後に取締役となった者で、その者を取締役候補者として株主総会に提案すること又はその者の選任が本在任取締役の少なくとも過半数により承認された者は、本在任取締役とみなすものとするが、当初の選任が取締役の選解任をめぐる争奪戦（そのおそれがあった場合を含む。）又は取締役会以外の第三者による委任状勧誘もしくは同意の勧誘の結果として行われた取締役は本在任取締役とはみなされない。
- (3) 新株予約権の割当を受けた者は、当社を当事者とする合併契約承認の議案、分割契約若しくは分割計画承認の議案又は株式交換契約若しくは株式移転計画承認の議案につき当社株主総会で承認された場合（株主総会決議が不要の場合は、当社取締役会決議又は代表執行役の決定がなされた場合）は、その時点で有する全ての新株予約権を行使することができる（なお、以上の組織再編行為を総称して以下、「事業統合」という。）。ただし、以下のすべてに該当する場合はこの限りではない。
  - (ア) かかる事業統合の効力発生日直前に当社の発行済普通株式及び議決権を所有していた全ての者又は実質的に全ての者が、効力発生日後において、事業統合の結果として生ずる会社（かかる事業統合の結果、一社以上の子会社を通じて当社を支配する会社を含むが、これに限らない。）（当社が分割会社となる会社分割を行う場合、及び当社が完全親会社となる株式交換を行う場合には、事業統合の結果として生ずる会社とは、当社を指すものとする。以下同じ。）の発行済普通株式及び取締役選任に関して通常行使することができる発行済株式の議決権のそれぞれ60%超を引き続き直接的又は間接的に、実質的に同比率で所有（間接的所有を含む。）することが予定されている場合
  - (イ) いかなる第三者（当社又は事業統合の結果として生ずる会社の従業員持株会（若しくは信託を活用した従業員持株制度における受託者）を除く。）も、かかる事業統合の結果として生ずる会社のその時点における発行済普通株式又は総議決権の50%以上を、直接的又は間接的に所有しないことが予定される場合。ただし、事業統合前から上記を満たす株式保有関係が継続することが予定される場合はこの限りではない。
  - (ウ) 事業統合の結果として生ずる会社の取締役会構成員の少なくとも過半数が、かかる事業統合に関する契約締結時又はかかる事業統合を決定する当社取締役会の決議時若しくは代表執行役の決定時において、本在任取締役により構成されることが予定されている場合。
- (4) 新株予約権の割当を受けた者は、当社が実質的にすべての資産の売却又は処分を行った場合には、その時点で有する全ての新株予約権を行使することができる。ただし、売却又は処分の相手方が、以下のすべてに該当する法人である場合はこの限りではない。
  - (ア) かかる売却又は処分の直前に当社の発行済普通株式及び議決権のそれぞれを所有していた全ての者又は実質的に全ての者が、かかる売却又は処分後において、当該法人の発行済普通株式及び取締役選任に関して通常行使することができる発行済株式の議決権のそれぞれ60%超を実質的に、直接的又は間接的に同比率で所有（間接所有を含む。）している場合
  - (イ) いかなる第三者（当社又はかかる売却若しくは処分の相手会社の従業員持株会（若しくは信託を活用した従業員持株制度における受託者）を除く。）も、かかる当該法人のその時点における発行済普通株式又は取締役選任に関して通常行使することができる発行済株式の議決権のいずれについても、その50%以上を直接的又は間接的に所有していない場合。ただし、当該売却又は処分の前から上記50%以上の株式保有関係があった場合はこの限りではない。
  - (ウ) 当該売却又は処分の相手方となる法人の取締役会構成員の少なくとも過半数が、かかる資産の売却若しくは処分に関する契約締結時又はかかる資産の売却若しくは処分を決定する当社取締役会の決議時若しくは代表執行役の決定時において、本在任取締役から構成されることが予定されている場合又は当社取締役会により選任若しくは指名された者である場合。
- (5) 新株予約権の割当を受けた者は、当社に清算の開始原因に該当する事由が生じた場合には、その時点で有する全ての新株予約権を行使することができる。

#### 4. 新株予約権の行使の条件

- (1) 新株予約権者は、当社の取締役、監査役及び執行役員のいずれの地位をも喪失した日の翌日以降、新株予約権を行使することができる。
- (2) 上記(1)は、新株予約権を相続により承継した者については適用しない。
- (3) 新株予約権者が新株予約権を放棄した場合、当該新株予約権を行使することができない。
- (4) その他、新株予約権の行使の条件は、当社と対象者との間で締結する新株予約権割当契約書に定めるところによる。

#### 5. 組織再編成行為に伴う新株予約権の交付に関する事項

当社が、合併（当社が合併により消滅する場合に限る）、吸収分割若しくは新設分割（それぞれ当社が分割会社となる場合に限る）又は株式交換若しくは株式移転（それぞれ当社が完全子会社となる場合に限る）（以上を総称して以下、「組織再編行為」という）をする場合には、組織再編行為の効力発生日（吸収合併につき吸収合併がその効力を生じる日、新設合併につき新設合併設立株式会社の成立の日、吸収分割につき吸収分割がその効力を生じる日、新設分割につき新設分割設立株式会社の成立の日、株式交換につき株式交換がその効力を生じる日及び株式移転につき株式移転設立完全親会社の成立の日をいう。以下同じ）の直前において残存する新株予約権（以下、「残存新株予約権」という）を保有する新株予約権者に対し、それぞれの場合につき、会社法第236条第1項第8号イからホまでに掲げる株式会社（以下、「再編対象会社」という）の新株予約権をそれぞれ交付することとする。ただし、以下の各号に沿って再編対象会社の新株予約権を交付する旨を、吸収合併契約、新設合併契約、吸収分割契約、新設分割計画、株式交換契約又は株式移転計画において定めることを条件とする。

##### (1) 交付する再編対象会社の新株予約権の数

新株予約権者が保有する残存新株予約権の数と同一の数をそれぞれ交付する。

##### (2) 新株予約権の目的である再編対象会社の株式の種類

再編対象会社の普通株式とする。

##### (3) 新株予約権の目的である再編対象会社の株式の数

組織再編行為の条件等を勘案の上、上記「新株予約権の目的となる株式の数」に準じて決定する。

##### (4) 新株予約権の行使に際して出資される財産の価額

交付される各新株予約権の行使に際して出資される財産の価額は、以下に定められる再編後行使価額に上記

(3) に従って決定される当該新株予約権の目的である再編対象会社の株式の数を乗じて得られる金額とする。

再編後行使価額は、交付される各新株予約権を行使することにより交付を受けることができる再編対象会社の株式1株当たり1円とする。

##### (5) 新株予約権を行使することができる期間

上記「新株予約権の行使期間」に定める新株予約権を行使することができる期間の開始日と組織再編行為の効力発生日のうちいずれか遅い日から、上記「新株予約権の行使期間」に定める新株予約権を行使することができる期間の満了日までとする。

##### (6) 新株予約権の行使により株式を発行する場合における増加する資本金及び資本準備金に関する事項

上記「新株予約権の行使により株式を発行する場合の株式の発行価格及び資本組入額」に準じて決定する。

##### (7) 譲渡による新株予約権の取得の制限

譲渡による新株予約権の取得については、再編対象会社の取締役会の決議による承認を要する。

##### (8) 新株予約権の取得条項

本新株予約権の発行要領に準じて決定する。

##### (9) その他の新株予約権の行使の条件

本新株予約権の発行要領に準じて決定する。

#### 6. 新株予約権の行使の条件

新株予約権者（以下、「乙」という）が死亡した場合、本新株予約権全部が乙の配偶者、子（乙の養子を含む）、父母又は兄弟姉妹のうち1人に相続される場合に限り（以下、当該相続人を「承継者」という）、承継者は本新株予約権を行使することができる。

以下のいずれかに該当することとなった場合、本新株予約権は行使することができなくなるものとし、この場合、乙又は承継者は、当該各時点において未行使の本新株予約権全部を放棄したものとみなす。

##### (1) 乙が㈱タカラトミー（以下、「甲」という）、甲の子会社又は甲が認めた会社の取締役又は執行役員を解任された場合 解任された時点

##### (2) 乙が甲、甲の子会社又は甲が認めた会社の役員及び従業員のいずれの地位をも喪失した場合（ただし、任期満了により退任した場合及び定年の事由により退職した場合並びに甲の取締役会がその後の本新株予約権の保有及び行使を認めた場合は除く） 当該地位喪失の時点

##### (3) 乙が法令又は社内諸規則等に違反し懲戒解雇、諭旨退職又はそれらと同等の処分を受けた場合 処分を受けた時点

その他の新株予約権の行使の条件については、当社新株予約権割当契約書において定める。

- (3) 【行使価額修正条項付新株予約権付社債券等の行使状況等】  
該当事項はありません。

## (4) 【ライツプランの内容】

該当事項はありません。

## (5) 【発行済株式総数、資本金等の推移】

年月日	発行済株式総 数増減数 (株)	発行済株式総 数残高 (株)	資本金増減額 (百万円)	資本金残高 (百万円)	資本準備金増 減額 (百万円)	資本準備金残 高 (百万円)
平成18年4月1日～ 平成19年3月31日 (注)	1,162	96,290,850	0	3,459	0	6,050

(注) 平成18年4月1日～平成19年3月31日の増加は、第1回無担保転換社債型新株予約権付社債の権利行使によるものであります。

## (6) 【所有者別状況】

平成29年3月31日現在

区分	株式の状況（１単元の株式数100株）								単元未満株式の状況（株）
	政府及び地方公共団体	金融機関	金融商品取引業者	その他の法人	外国法人等		個人その他	計	
					個人以外	個人			
株主数（人）	－	37	32	250	181	71	79,673	80,244	－
所有株式数（単元）	－	239,977	9,775	88,764	244,778	633	373,374	957,301	560,750
所有株式数の割合（％）	－	25.07	1.02	9.27	25.57	0.07	39.00	100.00	－

- (注) 1. 自己株式3,186,873株は、「個人その他」に31,868単元、「単元未満株式の状況」に73株含めて記載しております。
2. 「その他の法人」及び「単元未満株式の状況」の欄には、証券保管振替機構名義の株式がそれぞれ32単元及び88株含まれております。

## (7) 【大株主の状況】

平成29年3月31日現在

氏名又は名称	住所	所有株式数 (千株)	発行済株式総数 に対する所有株 式数の割合 (%)
司不動産株式会社	栃木県下都賀郡壬生町おもちゃのまち2-21-18	7,565	7.86
日本トラスティ・サービス信託銀行株式会社(信託口)	東京都中央区晴海1-8-11	7,107	7.38
日本マスタートラスト信託銀行株式会社(信託口)	東京都港区浜松町2-11-3	5,718	5.94
富山 幹太郎	東京都葛飾区	2,727	2.83
JUNIPER (常任代理人 株式会社三菱東京UFJ銀行)	P.O. BOX 2992 RIYADH 1116 9 KINGDOM OF SAUDI ARABIA (東京都千代田区丸の内2-7-1)	2,275	2.36
STATE STREET LONDON CARE OF STATE STREET BANK AND TRUST, BOSTON SSBTC A/C UK LONDON BRANCH CLIENTS - UNITED KINGDOM (常任代理人 香港上海銀行東京支店 カストディ業務部)	ONE LINCOLN STREET, BOSTON MA USA 02111 (東京都中央区日本橋3-11-1)	1,911	1.99
日本トラスティ・サービス信託銀行株式会社(信託口9)	東京都中央区晴海1-8-11	1,718	1.78
富山 章江	東京都葛飾区	1,483	1.54
日本トラスティ・サービス信託銀行株式会社(信託口5)	東京都中央区晴海1-8-11	1,428	1.48
クレディ・スイス・セキュリティーズ(ヨーロッパ)リミテッドピービーオムニバスクライアントアカウント (常任代理人 クレディ・スイス証券株式会社)	ONE CABOT SQUARE LONDON E14 4QJ (東京都港区六本木1-6-1 泉ガーデンタワー)	1,359	1.41
計	—	33,295	34.58

(注) 上記のほか、自己株式が3,186千株あります。

## (8) 【議決権の状況】

## ① 【発行済株式】

平成29年3月31日現在

区分	株式数 (株)	議決権の数 (個)	内容
無議決権株式	—	—	—
議決権制限株式 (自己株式等)	—	—	—
議決権制限株式 (その他)	—	—	—
完全議決権株式 (自己株式等)	(自己保有株式) 普通株式 3,186,800	—	権利内容に何ら限定のない当社における標準となる株式
完全議決権株式 (その他)	普通株式 92,543,300	925,433	同上
単元未満株式	普通株式 560,750	—	同上
発行済株式総数	96,290,850	—	—
総株主の議決権	—	925,433	—

(注) 1. 「完全議決権株式 (その他)」の欄には、証券保管振替機構名義の株式が3,200株 (議決権の数32個) 含まれております。

2. 「単元未満株式」の欄には、当社所有の自己株式73株並びに証券保管振替機構名義の株式88株が含まれております。

## ② 【自己株式等】

平成29年3月31日現在

所有者の氏名又は名称	所有者の住所	自己名義所有 株式数 (株)	他人名義所有 株式数 (株)	所有株式数の 合計 (株)	発行済株式総数 に対する所有株 式数の割合 (%)
(株)タカラトミー	東京都葛飾区立石 7-9-10	3,186,800	—	3,186,800	3.31
計	—	3,186,800	—	3,186,800	3.31



(9) 【ストックオプション制度の内容】

〔会社法に基づく新株予約権の状況〕

①平成23年8月10日取締役会決議

(通常型ストック・オプション(平成23年9月1日発行))

決議年月日	平成23年8月10日
付与対象者の区分及び人数	取締役 (11名) 監査役 (5名) 執行役員 (10名) 従業員 (65名) 子会社取締役 (55名) 子会社従業員 (4名)
新株予約権の目的となる株式の種類	「(2) 新株予約権等の状況」に記載しております。
株式の数	同上
新株予約権の行使時の払込金額	同上
新株予約権の行使期間	同上
新株予約権の行使の条件	同上
新株予約権の譲渡に関する事項	同上
代用払込みに関する事項	—
組織再編成行為に伴う新株予約権の交付に関する事項	「(2) 新株予約権等の状況」に記載しております。

②平成24年8月9日取締役会決議

(通常型ストック・オプション(平成24年9月1日発行))

決議年月日	平成24年8月9日
付与対象者の区分及び人数	取締役 (11名) 監査役 (5名) 執行役員 (10名) 従業員 (55名) 子会社取締役 (61名)
新株予約権の目的となる株式の種類	「(2) 新株予約権等の状況」に記載しております。
株式の数	同上
新株予約権の行使時の払込金額	同上
新株予約権の行使期間	同上
新株予約権の行使の条件	同上
新株予約権の譲渡に関する事項	同上
代用払込みに関する事項	—
組織再編成行為に伴う新株予約権の交付に関する事項	「(2) 新株予約権等の状況」に記載しております。

③平成24年8月9日取締役会決議

(通常型ストック・オプション(平成24年9月1日発行))

決議年月日	平成24年8月9日
付与対象者の区分及び人数	子会社役員等 (4名)
新株予約権の目的となる株式の種類	「(2) 新株予約権等の状況」に記載しております。
株式の数	同上
新株予約権の行使時の払込金額	同上
新株予約権の行使期間	同上
新株予約権の行使の条件	同上
新株予約権の譲渡に関する事項	同上
代用払込みに関する事項	—
組織再編成行為に伴う新株予約権の交付に関する事項	「(2) 新株予約権等の状況」に記載しております。

④平成25年8月8日取締役会決議

(通常型ストック・オプション(平成25年9月1日発行))

決議年月日	平成25年8月8日
付与対象者の区分及び人数	取締役 (4名) 執行役員 (6名) 従業員 (162名) 子会社取締役 (47名)
新株予約権の目的となる株式の種類	「(2) 新株予約権等の状況」に記載しております。
株式の数	同上
新株予約権の行使時の払込金額	同上
新株予約権の行使期間	同上
新株予約権の行使の条件	同上
新株予約権の譲渡に関する事項	同上
代用払込みに関する事項	—
組織再編成行為に伴う新株予約権の交付に関する事項	「(2) 新株予約権等の状況」に記載しております。

⑤平成25年8月8日取締役会決議

(通常型ストック・オプション(平成25年9月1日発行))

決議年月日	平成25年8月8日
付与対象者の区分及び人数	子会社役員等 (2名)
新株予約権の目的となる株式の種類	「(2) 新株予約権等の状況」に記載しております。
株式の数	同上
新株予約権の行使時の払込金額	同上
新株予約権の行使期間	同上
新株予約権の行使の条件	同上
新株予約権の譲渡に関する事項	同上
代用払込みに関する事項	—
組織再編成行為に伴う新株予約権の交付に関する事項	「(2) 新株予約権等の状況」に記載しております。

⑥平成26年11月13日取締役会決議

(通常型ストック・オプション(平成26年12月1日発行))

決議年月日	平成26年11月13日
付与対象者の区分及び人数	取締役 (4名) 執行役員 (7名) 従業員 (47名) 子会社取締役 (38名) 子会社従業員 (6名)
新株予約権の目的となる株式の種類	「(2) 新株予約権等の状況」に記載しております。
株式の数	同上
新株予約権の行使時の払込金額	同上
新株予約権の行使期間	同上
新株予約権の行使の条件	同上
新株予約権の譲渡に関する事項	同上
代用払込みに関する事項	—
組織再編成行為に伴う新株予約権の交付に関する事項	「(2) 新株予約権等の状況」に記載しております。

⑦平成27年9月15日取締役会決議

(株式報酬型ストック・オプション(平成27年10月1日発行))

決議年月日	平成27年9月15日
付与対象者の区分及び人数	取締役 (3名)
新株予約権の目的となる株式の種類	「(2) 新株予約権等の状況」に記載しております。
株式の数	同上
新株予約権の行使時の払込金額	同上
新株予約権の行使期間	同上
新株予約権の行使の条件	同上
新株予約権の譲渡に関する事項	同上
代用払込みに関する事項	—
組織再編成行為に伴う新株予約権の交付に関する事項	「(2) 新株予約権等の状況」に記載しております。

⑧平成27年9月15日取締役会決議

(通常型ストック・オプション(平成27年10月1日発行))

決議年月日	平成27年9月15日
付与対象者の区分及び人数	執行役員 (5名) 従業員 (21名) 子会社取締役 (26名) 子会社従業員 (3名)
新株予約権の目的となる株式の種類	「(2) 新株予約権等の状況」に記載しております。
株式の数	同上
新株予約権の行使時の払込金額	同上
新株予約権の行使期間	同上
新株予約権の行使の条件	同上
新株予約権の譲渡に関する事項	同上
代用払込みに関する事項	—
組織再編成行為に伴う新株予約権の交付に関する事項	「(2) 新株予約権等の状況」に記載しております。

⑨平成28年8月9日取締役会決議

(株式報酬型ストック・オプション(平成28年10月3日発行))

決議年月日	平成28年8月9日
付与対象者の区分及び人数	取締役 (3名)
新株予約権の目的となる株式の種類	「(2) 新株予約権等の状況」に記載しております。
株式の数	同上
新株予約権の行使時の払込金額	同上
新株予約権の行使期間	同上
新株予約権の行使の条件	同上
新株予約権の譲渡に関する事項	同上
代用払込みに関する事項	—
組織再編成行為に伴う新株予約権の交付に関する事項	「(2) 新株予約権等の状況」に記載しております。

⑩平成28年8月9日取締役会決議

(通常型ストック・オプション(平成28年10月3日発行))

決議年月日	平成28年8月9日
付与対象者の区分及び人数	執行役員 (6名) 従業員 (42名) 子会社取締役 (24名) 子会社従業員 (38名)
新株予約権の目的となる株式の種類	「(2) 新株予約権等の状況」に記載しております。
株式の数	同上
新株予約権の行使時の払込金額	同上
新株予約権の行使期間	同上
新株予約権の行使の条件	同上
新株予約権の譲渡に関する事項	同上
代用払込みに関する事項	—
組織再編成行為に伴う新株予約権の交付に関する事項	「(2) 新株予約権等の状況」に記載しております。

## 2【自己株式の取得等の状況】

【株式の種類等】 会社法第155条第7号の規定に該当する普通株式の取得

### (1)【株主総会決議による取得の状況】

該当事項はありません。

### (2)【取締役会決議による取得の状況】

該当事項はありません。

### (3)【株主総会決議又は取締役会決議に基づかないものの内容】

会社法第155条第7号に該当する取得

区分	株式数(株)	価額の総額(円)
当事業年度における取得自己株式	4,501	4,949,457
当期間における取得自己株式 (注)	374	500,194

(注) 全て単元未満株式の買取請求による取得であります。なお、「当期間における取得自己株式」欄の株式数には、平成29年6月1日以降有価証券報告書提出日までに取得されたものは含まれておりません。

### (4)【取得自己株式の処理状況及び保有状況】

区分	当事業年度		当期間	
	株式数(株)	処分価額の総額(円)	株式数(株)	処分価額の総額(円)
引き受ける者の募集を行った取得自己株式	5,750,000	6,235,070,000	-	-
消却の処分を行った取得自己株式	-	-	-	-
合併、株式交換、会社分割に係る移転を行った取得自己株式	-	-	-	-
その他 (注) 1、2	1,544,245	979,988,664	559,165	357,022,460
保有自己株式数 (注) 3	3,186,873	-	2,628,082	-

- (注) 1. 当事業年度の内訳は、単元未満株式の売渡請求によるもの(145株、処分価額の総額162,764円)、ストック・オプションの行使によるもの(1,544,100株、処分価額の総額979,825,900円)であります。  
当期間の内訳は、単元未満株式の売渡請求によるもの(65株、処分価額の総額71,760円)、ストック・オプションの行使によるもの(559,100株、処分価額の総額356,950,700円)であります。
2. 「当期間」欄の処理自己株式には、平成29年6月1日以降有価証券報告書提出日までに売渡されたものは含まれておりません。
3. 当期間における保有自己株式数には、平成29年6月1日以降有価証券報告書提出日までの単元未満株式の買取及び売渡による株式は含まれておりません。

### 3 【配当政策】

当社は株主に対する安定的な利益還元を経営の重要課題の一つとして認識しております。経営基盤の強化と利益率の向上に努めるとともに、安定的な配当の継続を基本に業績などを勘案したうえ配当金額を決定していく方針です。内部留保については、有利子負債の圧縮等財務体質の強化を図りつつ、グローバル展開など中長期成長分野への事業投資等に活用していく所存です。

毎事業年度における配当の回数は中間配当と期末配当の年2回としており、中間配当については取締役会が、期末配当については株主総会が決定機関であります。

当社は、「当会社は、取締役会の決議によって、毎年9月30日を基準日として中間配当をすることができる。」旨を定款に定めております。

上記方針に基づき、平成29年3月期につきましては、1株当たり期末配当金につきましては5円とし、既に実施した中間配当（第2四半期末配当）1株当たり5円と合わせて、年間10円といたしました。

なお、当事業年度に関する剰余金の配当は以下のとおりであります。

決議年月日	配当金の総額	1株当たり配当額
平成28年11月8日 取締役会決議	433百万円	5円00銭
平成29年6月28日 定時株主総会決議	465百万円	5円00銭

### 4 【株価の推移】

#### （1）【最近5年間の事業年度別最高・最低株価】

回次	第62期	第63期	第64期	第65期	第66期
決算年月	平成25年3月	平成26年3月	平成27年3月	平成28年3月	平成29年3月
最高（円）	609	528	807	878	1,313
最低（円）	405	424	452	518	690

（注） 最高・最低株価は、東京証券取引所市場第一部におけるものであります。

#### （2）【最近6月間の月別最高・最低株価】

月別	平成28年10月	11月	12月	平成29年1月	2月	3月
最高（円）	1,198	1,186	1,312	1,285	1,313	1,218
最低（円）	1,045	1,012	1,118	1,198	1,173	1,113

（注） 最高・最低株価は、東京証券取引所市場第一部におけるものであります。

## 5 【役員の状況】

男性10名 女性0名 (役員のうち女性の比率0%)

役名	職名	氏名	生年月日	略歴	任期	所有株式数 (千株)
代表取締役 会長	最高経営責任者	富山 幹太郎	昭和29年1月22日生	昭和57年7月 当社入社 昭和58年5月 当社取締役 昭和60年5月 当社取締役副社長 昭和61年12月 当社代表取締役社長 平成12年6月 当社代表取締役社長最高経営責任者 平成27年6月 当社代表取締役会長 平成29年6月 当社代表取締役会長兼最高経営責任者 (現任)	(注) 5	2,727.49
代表取締役 社長	—	ハロルド・ジョージ・メイ	昭和38年12月4日生	昭和62年1月 ハイネケン・ジャパン株式会社アシスタント・ジェネラル・マネージャー 平成2年4月 ニッポン・リーバ株式会社 (現ユニリーバ・ジャパン) アシスタント・ブランド・マネージャー 平成12年4月 サンスター株式会社オーラルケア事業執行役員 平成18年9月 日本コカ・コーラ株式会社副社長兼マーケティング本部長 平成20年11月 同社副社長兼チーフ・カスタマー・オフィサー 平成26年3月 当社経営顧問 平成26年4月 当社最高執行責任者兼海外事業統括本部長 平成26年6月 当社代表取締役副社長最高執行責任者兼海外事業統括本部長 平成27年4月 当社代表取締役副社長最高執行責任者兼海外戦略室担当 平成27年6月 当社代表取締役社長兼最高経営責任者 平成29年6月 当社代表取締役社長 (現任)	(注) 5	28.37
代表取締役 副社長	最高執行責任者 兼最高財務責任者	小島 一洋	昭和36年1月4日生	昭和58年4月 三菱商事株式会社入社 平成20年4月 丸の内キャピタル株式会社執行役員 平成21年6月 当社社外取締役 平成24年4月 当社取締役常務執行役員連結戦略局副局長 平成24年6月 当社常務取締役連結戦略局副局長 平成25年4月 当社常務取締役連結管理本部副本部長 平成25年6月 当社取締役常務執行役員最高財務責任者兼連結管理本部長兼内部統制・監査部担当 平成26年10月 当社取締役常務執行役員最高財務責任者兼連結管理本部長 平成29年4月 当社取締役専務執行役員最高財務責任者兼連結管理本部長 平成29年6月 当社代表取締役副社長兼最高執行責任者兼最高財務責任者 (現任)	(注) 5	98.22



役名	職名	氏名	生年月日	略歴	任期	所有株式数 (千株)
専務取締役	事業統括本部長	鴻巣 崇	昭和33年1月14日生	昭和51年4月 当社入社 平成9年10月 当社エンターテイメント事業本部 事業部長 平成24年4月 株式会社タカラトミーアーツ代表 取締役社長 平成25年4月 当社常務執行役員キャラクター事 業本部長 平成26年4月 当社常務執行役員国内事業統括本 部長 平成26年6月 当社取締役常務執行役員国内事業 統括本部長兼ニュートイ事業部長 平成26年10月 当社取締役常務執行役員国内事業 統括本部長 平成27年4月 当社取締役常務執行役員事業統括 本部長 平成29年4月 当社取締役専務執行役員事業統括 本部長 平成29年6月 当社専務取締役兼事業統括本部長 (現任)	(注) 5	35.09
社外取締役	—	宮城 覚映	昭和20年6月4日生	平成9年6月 株式会社さくら銀行(現株式会社 三井住友銀行)取締役秘書室長 平成13年6月 株式会社三井住友銀行常務取締役 兼常務執行役員東京第三法人営業 本部長 平成14年6月 株式会社陽栄ホールディング代表 取締役社長兼株式会社陽栄ハウジ ング(現株式会社陽栄)取締役副 社長 平成16年6月 株式会社陽栄ホールディング代表 取締役社長兼株式会社陽栄ハウジ ング(現株式会社陽栄)代表取締 役社長 平成20年6月 三井鉱山株式会社(現日本コーク ス工業株式会社)社外監査役 平成21年6月 当社社外取締役(現任)	(注) 5	14.76
社外取締役	—	水戸 重之	昭和32年5月9日生	平成元年4月 第一東京弁護士会弁護士登録 平成2年10月 TMI総合法律事務所の創設に参画 平成11年4月 同事務所パートナー弁護士(現 任) 平成14年6月 株式会社タカラ社外監査役 平成14年12月 株式会社ティール・ワイ・オー社外 監査役 平成18年3月 当社社外監査役 平成18年4月 早稲田大学スポーツ科学研究科 (大学院)講師(現任) 平成18年5月 株式会社ブロッコリー社外監査役 (現任) 平成18年6月 吉本興業株式会社社外監査役 平成22年1月 株式会社湘南ベルマーレ社外取締 役(現任) 平成25年12月 筑波大学ビジネス科学研究科(企 業法専攻)講師 平成27年6月 当社社外取締役(現任) 平成28年6月 吉本興業株式会社社外取締役(現 任) 平成28年6月 日本コロムビア株式会社社外監査 役(現任)	(注) 5	7.50

役名	職名	氏名	生年月日	略歴	任期	所有株式数 (千株)
常勤監査役	—	野沢 武一	昭和21年8月14日生	平成8年6月 株式会社タカラ常勤監査役 平成11年6月 同社取締役管理本部長兼財務部長 平成13年6月 同社常勤監査役 平成18年3月 当社常勤監査役（現任）	(注) 6	38.48
社外監査役	—	梅田 常和	昭和20年8月22日生	昭和49年3月 公認会計士登録 昭和62年9月 アーサーアンダーセンパートナー 及び英和監査法人（現有限責任 あずさ監査法人）代表社員 平成7年4月 公認会計士梅田会計事務所開設 （現任） 平成7年6月 日本開閉器工業株式会社（現NK Kスイッチズ株式会社）取締役副 社長 平成11年1月 株式会社エイチ・アイ・エス社外 監査役 平成12年6月 株式会社ハーバー研究所社外監査 役 同 上 当社社外監査役（現任） 平成19年6月 澤田ホールディングス株式会社社 外監査役（現任） 平成22年6月 スズデン株式会社社外取締役 平成27年6月 株式会社ハーバー研究所社外取締 役監査等委員（現任） 平成28年1月 株式会社エイチ・アイ・エス社外 取締役監査等委員（現任）	(注) 6	71.96
社外監査役	—	野上 順	昭和32年11月26日生	昭和60年10月 野上精税理士事務所入所 平成3年6月 税理士登録・野上順税理士事務所 開設（現任） 平成15年6月 株式会社タカラ社外監査役 平成18年3月 当社社外監査役（現任）	(注) 6	26.63
社外監査役	—	吉成 外史	昭和25年2月19日生	昭和63年4月 東京弁護士会弁護士登録 昭和63年4月 山本栄則法律事務所入所 平成3年4月 吉成・城内法律事務所（現あかつ き総合法律事務所）開設（現任） 平成4年6月 当社社外監査役（現任） 平成18年12月 株式会社フーマイスターエレクト ロニクス社外監査役（現任） 平成29年4月 株式会社バリューHR社外取締役 （現任）	(注) 6	75.65
計						3,124.18

- (注1) 1. 所有株式数には当社役員持株会における各自の持分を含めた実質持株数を記載しております。
2. 所有株式数は、表示単位未満株数を切り捨てて表示しておりますので合計とは一致していません。
3. 取締役宮城寛映、水戸重之は、会社法第2条第15号に定める社外取締役であります。
4. 監査役梅田常和、野上順、吉成外史は、会社法第2条第16号に定める社外監査役であります。
5. 平成29年6月28日開催の定時株主総会の終結の時から1年間
6. 平成26年6月26日開催の定時株主総会の終結の時から4年間
7. 当社では、取締役会の方針・戦略・監督のもと、各担当部門における業務執行の迅速化・効率化を図るために、執行役員制度を導入しております。

執行役員は以下の6名であります。

役職名	氏名
常務執行役員事業統括本部統括副本部長 兼 メディア戦略室長	中野 哲
常務執行役員連結管理本部長 兼 システム企画部長 兼 関係会社管理部長	杳澤 浩也
執行役員事業統括本部海外事業室長	沢田 雅也
執行役員	永竹 正幸
執行役員事業統括本部欧米戦略室長 兼 生産戦略室長 兼 欧米戦略部長	阿部 芳和
執行役員事業統括本部営業統括室長	本多 秀光

## 6 【コーポレート・ガバナンスの状況等】

### (1) 【コーポレート・ガバナンスの状況】

#### ① コーポレート・ガバナンスの基本的な考え方

当社はコーポレート・ガバナンスに関する基本的な考え方として、株主及びお客様などのステークホルダーの信頼に応え、持続的な企業価値向上と透明性の高い健全な経営を実現することを経営の最重要課題の一つとして位置づけ、経営効率化を図りつつ経営チェック機能の充実、リスク管理／コンプライアンス体制の強化等、コーポレート・ガバナンスの充実に向けた取り組みを推進しております。

#### ② 会社の機関の内容及び内部統制システムの状況等

##### (a) 会社の機関の基本説明

##### (会社の機関の内容)

当社は監査役制度を採用しています。

提出日現在の取締役及び監査役の体制は取締役6名、監査役4名（うち社外取締役2名、社外監査役3名）であります。

##### (取締役の職務執行の体制)

イ)「取締役会」をグループ全体の基本方針・戦略の策定、重要業務の執行に関する決定及び業務執行の監督機関として位置付け、毎月1回の定例「取締役会」及び適宜臨時取締役会を開催しております。

ロ)グループの業務運営管理を円滑かつ効率的に行うため、各本部ごとに「統括本部会議」を設置して、原則、月1回以上開催し、経営の全般的執行に関する意思決定を機動的に行っております。各「統括本部会議」の決定事項は、「取締役会」に必要に応じて報告されております。

ハ)取締役会の諮問機関として、社外取締役・社外監査役などで構成される「取締役指名委員会」及び「報酬委員会」を設置して、各取締役の評価・選任及び報酬額等の内容に係る方針につき提言・助言を求めています。

ニ)代表取締役の諮問機関として、社外取締役・監査役などで構成される「アドバイザー・コミッティー」を設置して、当社及びグループの業務執行の有効性、財務の信頼性等に関する幅広い助言を求めています。

ホ)代表取締役の諮問機関として、常勤取締役などで構成される「執行役員評価委員会」を設置して、当社執行役員の評価等に関する幅広い助言を求めています。

ヘ)「執行役員制」導入による権限委譲等により、取締役会の方針・戦略・監督のもと、各グループ及び各担当部門における業務執行の迅速化・効率化を図っております。

ト)「中期経営方針」を策定し、中期的な基本戦略、経営目標を明確化するとともに、各年度毎の「利益計画」に基づき、目標達成のための具体的な諸施策を実行しております。

##### (監査役の体制)

チ)監査役は原則として月1回「監査役会」を開催し、取締役の業務執行の監督及び監査に必要な重要な事項の協議・決定を行っております。さらに定例重要会議への出席または不定期の会議等において、経営の状態、事業遂行の状況、財務の状況、内部監査の実施状況、リスク管理及びコンプライアンスの状況等の報告を受けております。

監査役会は、監査役の職務を補助する使用人を監査役付で1名置いております。

リ)監査役の職務を補助する使用人の任命・異動等人事については、事前に監査役の同意を得たうえで行うものとし、監査役の指揮命令のもと業務を行い、当該使用人の取締役からの独立性を確保いたします。

##### (b) 当該コーポレート・ガバナンス体制を採用する理由

当社においては、監査役設置会社として、業務執行を行う経営陣から独立した社外取締役及び社外監査役を複数選任し、コーポレート・ガバナンス強化のために様々な取組みを推進しております。このような現行体制が当社のコーポレート・ガバナンスの基本的な考え方を実現・確保するために実効性があり、適正で効率的な企業経営を行えるものと判断しております。

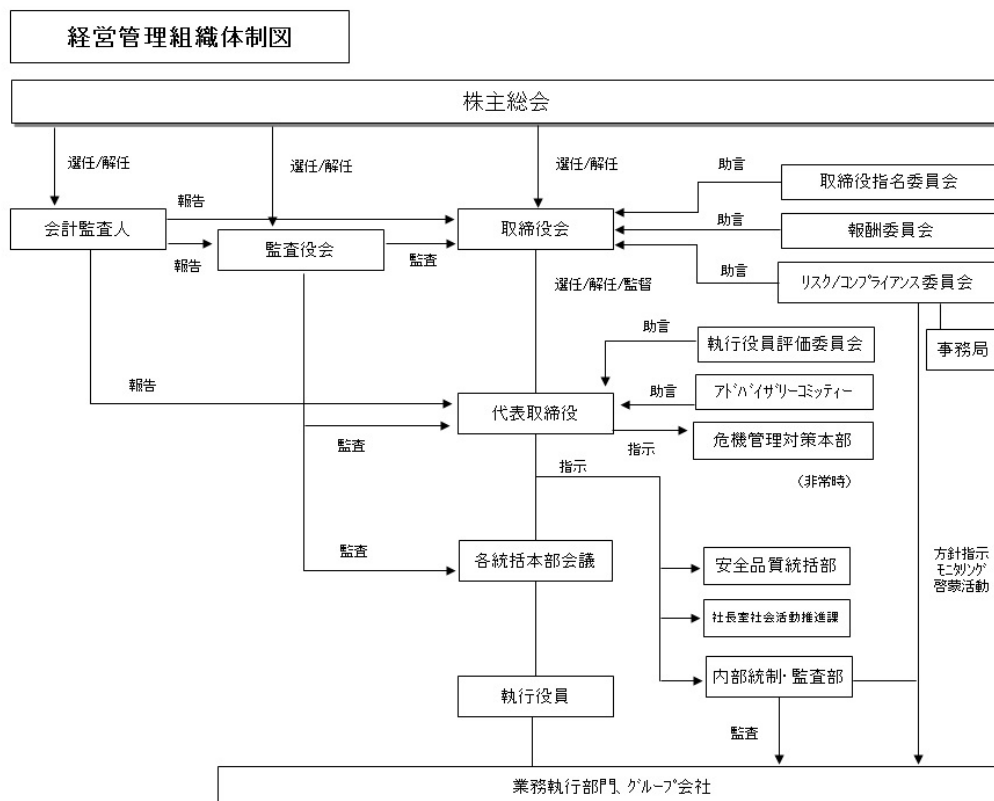

(c) 会社の機関の内容及び内部統制システムの整備状況

当社は、ステークホルダーの信頼に応え、持続的企業価値向上と透明性の高い健全な経営を実現することを経営の最重要課題の一つとして位置づけ、コーポレート・ガバナンスの充実と内部統制システムの継続的改善に努めております。

イ) 取締役・使用人の職務の執行が法令・定款に適合することを確保するための体制

- i) 「タカラトミーグループ行動基準」を制定し、全役職員が法令遵守はもとより、誠実かつ公正な企業行動を通じて社会的な責任を果たしていくことを明確にするとともに、全役職員に周知徹底させております。
- ii) コンプライアンス体制及びリスク管理体制の充実、徹底を図るため、代表取締役を委員長とし、社外取締役・監査役などで構成される「リスク／コンプライアンス委員会」を設置して、リスク／コンプライアンス上の重要な問題を審議し、その結果を取締役に報告する体制を採っております。
- iii) 代表取締役の直轄組織である内部統制担当部門及び内部監査担当部門が、当社及びグループのコンプライアンスの状況を監査し、随時、代表取締役及び監査役会に報告しております。
- iv) 社会の秩序や企業の健全な活動に脅威を与える反社会的勢力とは一切の関係を持たず、不当要求等には毅然とした態度で組織的に対応いたします。
- v) 取締役会は、当社株式の大規模買付行為等の有事に際し、社外取締役・社外監査役で構成される「特別委員会」を設置し、同委員会が行う買付内容の評価・検討、買付者に対する対抗措置発動の要否等を含む勧告を最大限尊重して、対応方針を決定するものとしております。

ロ) 取締役の職務の執行に係る情報の保存・管理に関する体制

- i) 取締役の職務執行に係る情報については、社内規程に従い、文書または電磁的媒体に記録し、保存しております。
- ii) 情報の管理に関しては、「情報セキュリティ基本規程」を定め、個人情報を含む情報資産を確実に保護するための対策を講じております。
- iii) ディスクロージャー体制の強化により、迅速な情報開示と経営の透明性の更なる追求を図っております。

ハ)損失の危険の管理に関する規程その他の体制

- i)「リスク／コンプライアンス委員会」及び内部統制担当部門により、内部統制と一体化した全社的なリスク管理体制を構築しております。
- ii)不測の事態が発生した場合には、速やかに「危機管理対策本部」を設置し、迅速かつ適正な対応を行い、損失・被害を最小限に止めるとともに、再発防止対策を講じるものいたします。
- iii)環境及び製品の安全性に関しては、専任組織として設置された「社長室社会活動推進課」及び「安全品質統括部」を中心に、環境問題及び安心できる優良な製品を提供するプロセスの強化に取り組んでおります。

ニ)取締役の職務の執行が効率的に行われることを確保するための体制

- i)毎月1回の定例「取締役会」及び適宜臨時取締役会を開催し、グループ全体の基本方針・戦略の策定、重要業務の執行に関する決定及び業務執行の監督等を行っております。
- ii)取締役会の諮問機関として、社外取締役・社外監査役などで構成される「取締役指名委員会」及び「報酬委員会」を設置して、各取締役の評価・選任及び報酬額等の内容に係る方針につき提言・助言を求めています。
- iii)グループの業務運営管理を円滑かつ効率的に行うため、各本部ごとに「統括本部会議」を設置して、原則月1回以上開催し、経営の全般的執行に関する意思決定を機動的に行っております。各「統括本部会議」の決定事項は、「取締役会」に必要に応じて報告されております。
- iv)代表取締役の諮問機関として、社外取締役・監査役などで構成される「アドバイザー・コミッティー」を設置して、当社及びグループの業務執行の有効性、財務の信頼性等に関する幅広い助言を求めています。
- v)代表取締役の諮問機関として、常勤取締役などで構成される「執行役員評価委員会」を設置して、当社執行役員の評価等に関する幅広い助言を求めています。
- vi)「執行役員制」導入による権限委譲等により、取締役会の方針・戦略・監督のもと、各グループ及び各担当部門における業務執行の迅速化・効率化を図っております。
- vii)「中期経営方針」を策定し、中期的な基本戦略、経営目標を明確化するとともに、各年度毎の「利益計画」に基づき、目標達成のための具体的な諸施策を実行しております。

ホ)企業集団における業務の適正を確保するための体制

- i)主要なグループの非常勤取締役または非常勤監査役に、原則として当社役員または使用人が1名以上就任し、各社の業務執行の適正性を監視・監督しつつ、グループ全体でのリスク管理及びコンプライアンス体制強化を図っております。
- ii)グループ管理体制については、グループ管理の担当部署を置き、社内規程に基づき、各グループの特性、状況に応じて必要な管理・指導を行っております。
- iii)コンプライアンス・リスク管理・情報管理等に関しては、グループ共通の関連諸規程を整備するとともに、「リスク／コンプライアンス委員会」及び内部統制担当部門が中心となって、グループ全体のコンプライアンス意識の醸成、全社的視点からのリスクマネジメント体制の確立を図っております。
- iv)各グループは、毎月1回定例で開催される「グループ月次報告会」にて利益計画の進捗等の報告を行っております。

ヘ)財務報告の信頼性を確保するための体制

- i)財務報告に係る信頼性を確保するため、関連諸規程の整備や金融商品取引法に基づく内部統制報告書の有効かつ適正な提出のために必要な内部統制システムを構築しております。
- ii)内部統制システムが適正に機能することを継続的に評価し、不備があれば必要な是正を行うことにより、金融商品取引法及び関係法令等との適合性を確保します。

ト)監査役がその職務を補助すべき使用人を置くことを求めた場合における当該使用人に関する事項及びその使用人の取締役からの独立性に関する事項

- i)監査役会が必要とした場合、監査役の職務を補助する使用人を置くものとしております。
- ii)監査役会の職務を補助する使用人の任命・異動等人事に関する事項については、事前に監査役の同意を得たうえで行うものとし、監査役の指揮命令のもと業務を行い、当該使用人の取締役からの独立性を確保いたします。

チ)取締役・使用人が監査役に報告するための体制、その他の監査役への報告に関する体制

- i)当社及びグループの取締役及び使用人は、会社に重大な損失を与える事項が発生し、または発生する恐れがあるとき、役職員による違法または不正な行為を発見したとき、その他監査役会が報告すべきものと定めた事項が生じたときは、速やかに監査役会に報告するものいたします。
- ii)監査役は、定例重要会議への出席または不定期の会議等において、経営の状態、事業遂行の状況、財務の状況、内部監査の実施状況、リスク管理及びコンプライアンスの状況等の報告を受けるものとしております。

リ)前号の報告をした者が当該報告をしたことを理由として不利な取扱いを受けないことを確保するための体制  
監査役への報告を行った当社及びグループの役職員に対し、当該報告をしたことを理由として不利な取扱いを行うことを禁止し、その旨を当社及びグループの役職員に対して周知徹底しております。

ヌ)当社の監査役の職務の執行について生ずる費用または債務の処理に係る方針に関する事項

監査役の職務の執行について生ずる費用等については、事業年度ごとに一定額の予算を設けております。また、監査役は、職務の執行に必要な費用を、会社に請求することができ、会社は当該請求に基づき支払いを行っております。また、監査役は、必要に応じて、会計監査人・弁護士に相談することができ、その費用は会社が負担するものとしております。

ル)その他監査役の監査が実効的に行われることを確保するための体制

i)監査役は、重要な意思決定及び業務の執行状況を把握するために、取締役会など重要な会議に出席するとともに、議事録、稟議書その他重要な業務執行に関する文書を閲覧し、必要に応じて取締役または使用人にその説明を求めることができる体制を採っております。

ii)監査役(会)は、会計監査人・内部統制担当部門・内部監査担当部門及びグループの監査部門と監査上の重要課題等について意見・情報交換をし、互いに連携してグループ内部統制状況を監視しております。

(d) 内部監査及び監査役監査の状況

イ) 内部監査

内部監査については内部監査担当部門の内部監査担当者(2名)が、各部門の業務遂行状況及びコンプライアンスの状況を監査し、随時担当取締役及び監査役会に報告しております。監査の指摘事項に関する改善実施状況については、担当部門(3名)を設けて実施状況を確認しています。

ロ) 監査役監査

監査役及び監査役会は、会計監査人、内部監査担当部門と監査上の重要課題等について意見・情報交換をし、互いに連携してグループの内部統制状況を監視しております。

常勤監査役野沢武一氏、監査役梅田常和氏、監査役野上順氏は、以下のとおり財務及び会計に関する相当程度の知見を有しております。

- ・常勤監査役野沢武一氏は、株式会社タカラ(現 株式会社タカラトミー)の取締役管理本部長兼財務部長として平成11年6月から平成13年6月まで、通算2年にわたり決算手続ならびに財務諸表の作成等に従事し、税理士となる資格を有しております。
- ・監査役梅田常和氏は、公認会計士であります。
- ・監査役野上順氏は、税理士であります。

(e) 会計監査の状況

当社の会計監査については、有限責任 あずさ監査法人が株主総会にて選任され、効率的に監査を実施しています。会計監査を執行した公認会計士は次のとおりです。なお継続監査年数については、全員7年以内の為、記載を省略しております。

有限責任 あずさ監査法人 指定有限責任社員 業務執行社員 櫻井 清幸

有限責任 あずさ監査法人 指定有限責任社員 業務執行社員 関口 男也

また、会計監査に係る補助者の構成は次のとおりです。

公認会計士14名、その他19名、計33名です。

(f) 監査役(会)、会計監査と内部統制担当部門との関係

財務報告に係る内部統制は内部統制担当部門及び経理財務室他が評価を実施し、実施状況を会計監査人が監査するとともに、会計監査人は監査役会へ随時報告をしております。

また、内部統制担当部門は、業務の適正性を確保する機能(財務報告に係る内部統制も含む)について業務監査時に実施しております。

(g) 社外取締役及び社外監査役との関係

当社の取締役は、14名以内とする旨を定款に定めております。

取締役及び監査役の体制は取締役6名、監査役4名(うち社外取締役2名、社外監査役3名)で構成されています。

会社と会社の社外取締役及び社外監査役の人的関係、資本関係または取引関係その他利害関係の概要は以下のとおりであり、社外取締役及び社外監査役が直接利害関係を有するものではありません。

尚、社外取締役及び社外監査役が保有する当社株式数は、「第4 提出会社の状況 5. 役員の状況」に記載のとおりです。

イ)取締役水戸重之氏は、TMI総合法律事務所パートナー弁護士であります。当社と同事務所との間には法律業務を委託する取引関係がありそれに基づき報酬の支払いを行っておりますが、その報酬額は過去3か年においていずれも1,000万円未満であり当該年間支払額が同事務所の売上高に占める割合は、過去3か年においていずれも0.5%未満であります。

ロ)監査役吉成外史氏は、あかつき総合法律事務所所長であります。当社と同事務所との間には法律業務を委託する取引関係がありそれに基づき報酬の支払いを行っておりますが、その報酬額は過去3か年においていずれも1,000万円未満であり当該年間支払額が同事務所の売上高に占める割合は、過去3か年においていずれも2%未満であります。

(h) 社外取締役・社外監査役が企業統治において果たす機能役割並びに選任状況に関する考え方

社外取締役は、取締役会などにおける重要な業務執行に係る意思決定プロセス等において、当社の業務執行を行う経営陣から独立した中立的な立場から経営判断をしていただくために、経営者として優れた人格、見識、能力及び豊富な経験とともに高い倫理観を有するとともに、当社のよき理解者であるために、当初の創業理念及び企業理念について共感していただける方を選任しております。

また、社外監査役は、取締役会などにおける重要な業務執行に係る意思決定プロセス等において、一般株主の利益に配慮した公平で公正な決定がなされるために、監査に必要となる豊富な経験と高度な専門性を有する方を選任しております。

尚、社外取締役及び社外監査役を選任するための独立性に関する明文化された基準又は方針はありませんが、その選任にあたっては、東京証券取引所の独立役員の独立性に関する判断基準(「上場管理等に関するガイドライン」Ⅲ5.(3)の2に規定されている基準)を参考にしております。

(i) 社外取締役または社外監査役による監督または監査と内部監査及び会計監査との相互連携並びに内部統制担当部門との関係

社外取締役は、取締役会への出席等を通じ必要に応じて意見を述べることにより、取締役の職務執行に対する監督機能を果たしています。また、取締役会のメンバーとして意見又は助言により内部統制を有効に機能させ、適正な業務執行の確保を図っています。

社外監査役は、監査役会や取締役会への出席及び会計監査人からの報告等を通じ、直接又は間接に、会計監査及び内部監査の報告を受け、必要に応じて意見を述べることにより、監査の実効性を高めています。また、取締役会において内部統制担当部門の報告に対して意見を述べ、適正な業務執行の確保を図っています。

(j) 取締役及び監査役との責任限定契約の内容の概要

当社と各取締役(業務執行取締役等である者を除く。)及び各監査役は、会社法第427条第1項の規定に基づき、同法第423条第1項の損害賠償責任を限定する契約を締結しております。当該契約に基づく損害賠償責任の限度額は、法令が定める額としております。これは、職務の遂行にあたって期待される役割を十分に発揮できるようにするためであります。

(k) 会計監査人との責任限定契約の内容の概要

当社と会計監査人有限責任 あずさ監査法人は、会社法第427条第1項の規定に基づき、同法第423条第1項の損害賠償責任を限定する契約を締結しております。当該契約に基づく損害賠償責任の限度額は300万円または会社法第425号第1項に規定する最低責任限度額のいずれか高い額としております。これは、職務の遂行にあたって期待される役割を十分に発揮できるようにするためであります。

(l) 取締役の選任の決議要件

当社は、取締役の選任決議について、議決権を行使することができる株主の議決権の3分の1以上を有する株主が出席し、その議決権の過半数をもって行う旨、また、取締役の選任決議は累積投票によらない旨を定款に定めております。

(m) 株主総会決議事項を取締役会で決議することができる事項及びその理由

イ) 自己株式の取得

当社は、会社法第165条第2項の規定により、取締役会の決議によって自己の株式を取得することができる旨を定款に定めております。これは、経営環境に応じた機動的な資本政策の遂行を可能にするためであります。

ロ) 取締役及び監査役の責任免除

当社は、会社法第426条第1項の規定により、取締役会の決議をもって、同法第423条第1項の取締役(取締役であった者を含む)及び監査役(監査役であった者を含む)の損害賠償責任を法令の限度において免除することができる旨を定款に定めております。これは、職務の遂行にあたって期待される役割を十分に発揮できるようにするためであります。

ハ) 中間配当

当社は、取締役会の決議によって、毎年9月30日を基準日として中間配当をすることができる旨を定款に定めております。これは、株主への機動的な利益還元を可能とするためであります。



(n) 株主総会の特別決議要件

当社は、会社法第309条第2項に定める決議について、議決権を行使することができる株主の議決権の3分の1以上を有する株主が出席し、その議決権の3分の2以上をもって行う旨を定款に定めております。これは、株主総会における特別決議の定足数を緩和することにより、株主総会の円滑な運営を行うためであります。

③ リスク管理体制の整備状況

「タカラトミーグループ行動基準」に基づき、全役職員が法令順守はもとより、誠実かつ公正な企業行動を通じて社会的な責任を果たしていくことを明確にするとともに、全社的なコンプライアンス研修等により全役職員に同行動基準を周知徹底させております。

社外取締役および監査役を含む「リスク／コンプライアンス委員会」において、リスク／コンプライアンス上の重要な問題を審議し、グループ全体のコンプライアンス体制並びにリスク管理体制の整備・強化を図っております。また、財務報告に係る信頼性を確保するため、内部統制担当部門を中心とした全体的取り組みにより、内部統制報告書の有効かつ適正な提出のため必要な内部統制システムの構築及び継続的強化活動を推進しております。さらに、経営の透明性を一層高めるため、アナリスト説明会の開催、公式サイト等での開示情報の充実など、IR活動の拡充を図り、公正・迅速な情報開示の徹底に努めております。

④ 役員の報酬等

(a) 提出会社の役員区分ごとの報酬等の総額、報酬等の種類別の総額及び対象となる役員の員数

役員区分	報酬等の総額 (百万円)	報酬等の種類別の総額 (百万円)				対象となる 役員の員数 (人)
		基本報酬	ストック・ オプション	賞与	退職慰労金	
取締役 (社外取締役を除く)	211	92	17	101	—	4
監査役 (社外監査役を除く)	19	15	0	4	—	1
社外役員	53	43	0	10	—	5

(b) 連結報酬等の総額が1億円以上である者の連結報酬等の総額等

氏名	役員区分	会社区分	連結報酬等の種類別の額 (百万円)				連結報酬等 の総額 (百万円)
			基本報酬	ストック・ オプション	賞与	退職慰労金	
ハロルド・ ジョージ・ メイ	代表取締 役社長	提出会社	54	9	57	—	121

(c) 役員の報酬額の決定に関する方針

役員報酬については、株主総会の決議により、取締役報酬額（定額報酬）は年額400百万円以内、監査役報酬額（定額報酬）は年額70百万円以内と決定されております。

また、取締役（社外取締役を除く）の報酬額については、別枠で、株主総会の決議により、ストック・オプションとしての新株予約権に関する報酬等の額を年額200百万円以内と決定されております。

なお、各取締役及び各監査役の報酬額等は、社外取締役及び社外監査役などで構成される報酬委員会の審議・答申に基づき、取締役については取締役会決議により、監査役については監査役会の協議により決定しております。

⑤ 株式の保有状況

(a) 投資株式のうち保有目的が純投資目的以外の目的であるものの銘柄数及び貸借対照表計上額の合計額  
36銘柄 2,060,428千円

(b) 保有目的が純投資目的以外の目的である投資株式の保有区分、銘柄、株式数、貸借対照表計上額及び保有目的

前事業年度

特定投資株式

銘柄	株式数 (株)	貸借対照表計上額 (百万円)	保有目的
(株)オリエンタルランド	120,000	956	事業上の提携関係保持
(株)みずほフィナンシャルグループ	1,474,560	247	金融機関との取引関係保持
(株)サンリオ	58,610	129	事業上の提携関係保持
(株)ハピネット	78,000	79	〃
イオン(株)	33,423	54	〃
(株)三菱UFJフィナンシャル・グループ	102,300	53	金融機関との取引関係保持
ピープル(株)	12,000	32	同業他社等の状況把握
マブチモーター(株)	5,800	30	〃
(株)三井住友フィナンシャルグループ	8,300	28	金融機関との取引関係保持
(株)東京TYフィナンシャルグループ	9,661	25	〃
(株)テレビ東京ホールディングス	10,500	21	事業上の提携関係保持
(株)バンダイナムコホールディングス	7,400	18	同業他社等の状況把握
(株)スクウェア・エニックス・ホールディングス	1,360	4	〃
セガサミーホールディングス(株)	1,154	1	〃
ユニーグループ・ホールディングス(株)	1,000	0	事業上の提携関係保持
コナミホールディングス(株)	200	0	同業他社等の状況把握
(株)りそなホールディングス	1,000	0	金融機関との取引関係保持
(株)学研ホールディングス	1,100	0	同業他社等の状況把握

みなし保有株式

該当はありません。

当事業年度  
特定投資株式

銘柄	株式数 (株)	貸借対照表計上額 (百万円)	保有目的
(株)オリエンタルランド	120,000	765	事業上の提携関係保持
(株)みずほフィナンシャルグループ	1,474,560	300	金融機関との取引関係保持
(株)ハピネット	78,000	134	事業上の提携関係保持
(株)サンリオ	60,814	124	〃
(株)三菱UFJフィナンシャル・グループ	102,300	71	金融機関との取引関係保持
イオン(株)	34,680	56	事業上の提携関係保持
マブチモーター(株)	5,800	36	同業他社等の状況把握
(株)三井住友フィナンシャルグループ	8,300	33	金融機関との取引関係保持
(株)東京TYフィナンシャルグループ	9,661	32	〃
(株)テレビ東京ホールディングス	10,500	26	事業上の提携関係保持
(株)バンダイナムコホールディングス	7,400	24	同業他社等の状況把握
ピープル(株)	12,000	22	〃
(株)スクウェア・エニックス・ホールディングス	1,360	4	〃
セガサミーホールディングス(株)	1,154	1	〃
コナミホールディングス(株)	200	0	〃
ユニー・ファミリーマートホールディングス(株)	138	0	事業上の提携関係保持
(株)りそなホールディングス	1,000	0	金融機関との取引関係保持
(株)学研ホールディングス	1,100	0	同業他社等の状況把握

(注) 平成28年9月1日を効力発生日とし、(株)ファミリーマートを吸収合併存続会社、ユニーグループ・ホールディングス(株)を吸収合併消滅会社とする吸収合併が行われ、ユニー・ファミリーマートホールディングス(株)に商号変更されています。

みなし保有株式

該当はありません。

- (c) 保有目的が純投資目的である投資株式の前事業年度及び当事業年度における貸借対照表計上額の合計額並びに当事業年度における受取配当金、売却損益及び評価損益の合計額  
該当はありません。

(2) 【監査報酬の内容等】

① 【監査公認会計士等に対する報酬の内容】

区分	前連結会計年度		当連結会計年度	
	監査証明業務に基づく報酬（百万円）	非監査業務に基づく報酬（百万円）	監査証明業務に基づく報酬（百万円）	非監査業務に基づく報酬（百万円）
提出会社	90	—	99	2
連結子会社	—	—	2	—
計	90	—	102	2

② 【その他重要な報酬の内容】

（前連結会計年度）

当社の連結子会社の内、TOMY International, Inc.、TOMY UK Co.,Ltd.、TOMY (Hong Kong) Ltd.、TOMY Asia Limited、TOMY (Thailand) Ltd. 等につきましては、当社の監査公認会計士等と同一のネットワークに属しているKPMGインターナショナルグループの監査法人に対して監査証明業務に基づく報酬を89百万円、非監査証明業務に基づく報酬を0百万円支払っております。

（当連結会計年度）

当社の連結子会社の内、TOMY International, Inc.、TOMY UK Co.,Ltd.、TOMY (Hong Kong) Ltd.、TOMY Asia Limited、TOMY (Thailand) Ltd. 等につきましては、当社の監査公認会計士等と同一のネットワークに属しているKPMGインターナショナルグループの監査法人に対して監査証明業務に基づく報酬を75百万円、非監査証明業務に基づく報酬を0百万円支払っております。

③ 【監査公認会計士等の提出会社に対する非監査業務の内容】

（前連結会計年度）

該当事項はありません。

（当連結会計年度）

当社は、有限責任 あずさ監査法人に対して、コンフォートレター作成業務についての対価を支払っております。

④ 【監査報酬の決定方針】

監査計画、監査の内容、監査に要する人員及び時間等を勘案し、監査役会と協議の上、同意を得て決定しております。

## 第5【経理の状況】

### 1. 連結財務諸表及び財務諸表の作成方法について

(1) 当社の連結財務諸表は、「連結財務諸表の用語、様式及び作成方法に関する規則」（昭和51年大蔵省令第28号）に基づいて作成しております。

(2) 当社の財務諸表は、「財務諸表等の用語、様式及び作成方法に関する規則」（昭和38年大蔵省令第59号。以下「財務諸表等規則」という。）に基づいて作成しております。

また、当社は、特例財務諸表提出会社に該当し、財務諸表等規則第127条の規定により財務諸表を作成しております。

### 2. 監査証明について

当社は、金融商品取引法第193条の2第1項の規定に基づき、連結会計年度（平成28年4月1日から平成29年3月31日まで）の連結財務諸表及び事業年度（平成28年4月1日から平成29年3月31日まで）の財務諸表について有限責任あずさ監査法人による監査を受けております。

### 3. 連結財務諸表等の適正性を確保するための特段の取組みについて

当社は、連結財務諸表等の適正性を確保するための特段の取組みを行っております。具体的には、会計基準等の内容を適切に把握し、または会計基準等の変更等についての確に対応することができる体制を整備するため、公益財団法人財務会計基準機構へ加入し、セミナーへ参加しております。

## 1 【連結財務諸表等】

## (1) 【連結財務諸表】

## ① 【連結貸借対照表】

(単位：百万円)

	前連結会計年度 (平成28年3月31日)	当連結会計年度 (平成29年3月31日)
資産の部		
流動資産		
現金及び預金	※2 40,046	※2 58,623
受取手形及び売掛金	20,167	20,942
商品及び製品	18,437	13,982
仕掛品	439	328
原材料及び貯蔵品	1,223	1,286
繰延税金資産	2,103	1,931
その他	5,841	5,965
貸倒引当金	△170	△168
流動資産合計	88,089	102,891
固定資産		
有形固定資産		
建物及び構築物	※2 13,608	※2 13,381
減価償却累計額	△8,406	△8,530
減損損失累計額	△457	△412
建物及び構築物（純額）	4,743	4,437
機械装置及び運搬具	2,229	2,337
減価償却累計額	△1,495	△1,605
減損損失累計額	△17	△17
機械装置及び運搬具（純額）	716	714
工具、器具及び備品	26,932	21,982
減価償却累計額	△23,068	△19,137
減損損失累計額	△1,108	△458
工具、器具及び備品（純額）	2,754	2,387
土地	※1, ※2 4,309	※1, ※2 4,194
リース資産	6,250	7,762
減価償却累計額	△3,136	△4,161
減損損失累計額	△0	△0
リース資産（純額）	3,113	3,599
建設仮勘定	303	485
有形固定資産合計	15,940	15,819
無形固定資産		
のれん	22,017	20,468
商標利用権	7,626	6,853
その他	6,908	6,593
無形固定資産合計	36,552	33,915
投資その他の資産		
投資有価証券	※3 2,628	※3 2,584
繰延税金資産	80	207
その他	2,398	2,294
貸倒引当金	△82	△49
投資その他の資産合計	5,025	5,037
固定資産合計	57,518	54,772
繰延資産		
社債発行費	44	29
繰延資産合計	44	29
資産合計	145,652	157,693

(単位：百万円)

	前連結会計年度 (平成28年3月31日)	当連結会計年度 (平成29年3月31日)
<b>負債の部</b>		
流動負債		
支払手形及び買掛金	※2 8,398	※2 9,477
短期借入金	11,636	7,099
1年内返済予定の長期借入金	4,234	4,408
リース債務	2,370	2,287
未払金	5,677	7,809
未払費用	7,130	8,881
未払法人税等	954	2,038
返品調整引当金	460	428
製品自主回収引当金	70	107
役員賞与引当金	25	177
偶発損失引当金	49	—
その他	1,646	934
流動負債合計	42,654	43,649
固定負債		
社債	10,000	10,000
長期借入金	45,904	43,240
リース債務	959	950
繰延税金負債	2,520	2,293
再評価に係る繰延税金負債	※1 472	※1 472
退職給付に係る負債	3,238	3,034
役員退職慰労引当金	128	141
その他	1,949	2,300
固定負債合計	65,173	62,432
負債合計	107,827	106,082
<b>純資産の部</b>		
株主資本		
資本金	3,459	3,459
資本剰余金	6,423	9,045
利益剰余金	24,972	29,264
自己株式	△6,814	△2,073
株主資本合計	28,040	39,696
その他の包括利益累計額		
その他有価証券評価差額金	738	735
繰延ヘッジ損益	△698	1,133
土地再評価差額金	※1 146	※1 364
為替換算調整勘定	9,846	9,999
退職給付に係る調整累計額	△928	△866
その他の包括利益累計額合計	9,105	11,366
新株予約権	320	182
非支配株主持分	357	365
純資産合計	37,824	51,611
負債純資産合計	145,652	157,693

②【連結損益計算書及び連結包括利益計算書】

【連結損益計算書】

(単位：百万円)

	前連結会計年度 (自 平成27年4月1日 至 平成28年3月31日)	当連結会計年度 (自 平成28年4月1日 至 平成29年3月31日)
売上高	163,067	167,661
売上原価	※1, ※2 105,727	※1, ※2 103,924
売上総利益	57,339	63,736
販売費及び一般管理費	※2, ※3 54,641	※2, ※3 55,992
営業利益	2,698	7,744
営業外収益		
受取利息及び配当金	240	97
受取賃貸料	148	155
為替差益	—	596
その他	227	111
営業外収益合計	616	961
営業外費用		
支払利息	805	624
売上割引	23	27
社債発行費償却	15	15
為替差損	564	—
支払手数料	208	5
その他	237	210
営業外費用合計	1,854	882
経常利益	1,459	7,823
特別利益		
固定資産売却益	※4 4	※4 14
新株予約権戻入益	332	56
偶発損失引当金戻入益	—	29
その他	13	3
特別利益合計	350	103
特別損失		
固定資産売却損	※5 1	※5 46
減損損失	※6 7,492	※6 689
関係会社株式売却損	323	—
事業構造改善費用	※7 683	—
その他	21	63
特別損失合計	8,522	799
税金等調整前当期純利益又は税金等調整前当期純損失(△)	△6,711	7,127
法人税、住民税及び事業税	1,177	2,680
法人税等調整額	△1,227	△949
法人税等合計	△49	1,730
当期純利益又は当期純損失(△)	△6,662	5,397
非支配株主に帰属する当期純利益	41	24
親会社株主に帰属する当期純利益又は親会社株主に帰属する当期純損失(△)	△6,703	5,372



## 【連結包括利益計算書】

(単位：百万円)

	前連結会計年度 (自 平成27年4月1日 至 平成28年3月31日)	当連結会計年度 (自 平成28年4月1日 至 平成29年3月31日)
当期純利益又は当期純損失 (△)	△6,662	5,397
その他の包括利益		
その他有価証券評価差額金	△222	△2
繰延ヘッジ損益	△1,212	1,831
土地再評価差額金	26	—
為替換算調整勘定	△2,101	152
退職給付に係る調整額	△286	62
その他の包括利益合計	※1 △3,796	※1 2,043
包括利益	△10,458	7,440
(内訳)		
親会社株主に係る包括利益	△10,500	7,415
非支配株主に係る包括利益	41	25

③【連結株主資本等変動計算書】

前連結会計年度（自 平成27年4月1日 至 平成28年3月31日）

（単位：百万円）

	株主資本				
	資本金	資本剰余金	利益剰余金	自己株式	株主資本合計
当期首残高	3,459	6,741	32,525	△7,437	35,288
当期変動額					
剰余金の配当			△849		△849
親会社株主に帰属する当期純損失（△）			△6,703		△6,703
自己株式の取得				△2	△2
自己株式の処分		30		625	655
非支配株主との取引に係る親会社の持分変動		△348			△348
土地再評価差額金の取崩					—
株主資本以外の項目の当期変動額（純額）					
当期変動額合計	—	△317	△7,553	622	△7,248
当期末残高	3,459	6,423	24,972	△6,814	28,040

	その他の包括利益累計額						新株予約権	非支配株主持分	純資産合計
	その他有価証券評価差額金	繰延ヘッジ損益	土地再評価差額金	為替換算調整勘定	退職給付に係る調整累計額	その他の包括利益累計額合計			
当期首残高	961	513	120	11,948	△641	12,902	680	778	49,650
当期変動額									
剰余金の配当									△849
親会社株主に帰属する当期純損失（△）									△6,703
自己株式の取得									△2
自己株式の処分									655
非支配株主との取引に係る親会社の持分変動									△348
土地再評価差額金の取崩									—
株主資本以外の項目の当期変動額（純額）	△222	△1,212	26	△2,101	△286	△3,796	△360	△420	△4,577
当期変動額合計	△222	△1,212	26	△2,101	△286	△3,796	△360	△420	△11,825
当期末残高	738	△698	146	9,846	△928	9,105	320	357	37,824

当連結会計年度（自 平成28年4月1日 至 平成29年3月31日）

（単位：百万円）

	株主資本				
	資本金	資本剰余金	利益剰余金	自己株式	株主資本合計
当期首残高	3,459	6,423	24,972	△6,814	28,040
当期変動額					
剰余金の配当			△862		△862
親会社株主に帰属する当期純利益			5,372		5,372
自己株式の取得				△4	△4
自己株式の処分		2,611		4,745	7,356
非支配株主との取引に係る親会社の持分変動		11			11
土地再評価差額金の取崩			△217		△217
株主資本以外の項目の当期変動額（純額）					
当期変動額合計	－	2,622	4,292	4,740	11,656
当期末残高	3,459	9,045	29,264	△2,073	39,696

	その他の包括利益累計額						新株予約権	非支配株主持分	純資産合計
	その他有価証券評価差額金	繰延ヘッジ損益	土地再評価差額金	為替換算調整勘定	退職給付に係る調整累計額	その他の包括利益累計額合計			
当期首残高	738	△698	146	9,846	△928	9,105	320	357	37,824
当期変動額									
剰余金の配当									△862
親会社株主に帰属する当期純利益									5,372
自己株式の取得									△4
自己株式の処分									7,356
非支配株主との取引に係る親会社の持分変動									11
土地再評価差額金の取崩									△217
株主資本以外の項目の当期変動額（純額）	△3	1,831	217	152	62	2,260	△138	8	2,130
当期変動額合計	△3	1,831	217	152	62	2,260	△138	8	13,786
当期末残高	735	1,133	364	9,999	△866	11,366	182	365	51,611

## ④【連結キャッシュ・フロー計算書】

(単位：百万円)

	前連結会計年度 (自 平成27年4月1日 至 平成28年3月31日)	当連結会計年度 (自 平成28年4月1日 至 平成29年3月31日)
<b>営業活動によるキャッシュ・フロー</b>		
税金等調整前当期純利益又は税金等調整前当期純損失(△)	△6,711	7,127
減価償却費	7,343	7,300
減損損失	7,492	689
のれん償却額	1,743	1,404
新株予約権戻入益	△332	△56
偶発損失引当金の増減額(△は減少)	—	△49
貸倒引当金の増減額(△は減少)	△133	△29
退職給付に係る負債の増減額(△は減少)	△359	△140
受取利息及び受取配当金	△240	△97
支払利息	805	624
関係会社株式売却損益(△は益)	323	—
事業構造改善費用	683	—
為替差損益(△は益)	433	316
有形固定資産売却損益(△は益)	△2	50
売上債権の増減額(△は増加)	△2,583	△1,038
たな卸資産の増減額(△は増加)	△232	4,045
前払費用の増減額(△は増加)	△857	758
未収入金の増減額(△は増加)	143	37
前渡金の増減額(△は増加)	△458	801
仕入債務の増減額(△は減少)	99	1,069
未払金の増減額(△は減少)	1,094	2,214
未払費用の増減額(△は減少)	2,047	2,234
その他	387	99
小計	10,684	27,361
利息及び配当金の受取額	236	98
利息の支払額	△803	△624
特別退職金の支払額	△270	△257
法人税等の支払額	△1,172	△1,681
営業活動によるキャッシュ・フロー	8,675	24,896
<b>投資活動によるキャッシュ・フロー</b>		
有形固定資産の取得による支出	△3,080	△3,560
有形固定資産の売却による収入	6	334
無形固定資産の取得による支出	△991	△1,388
設備負担金による収入	—	812
連結の範囲の変更を伴う子会社株式の売却による支出	△25	—
その他	117	8
投資活動によるキャッシュ・フロー	△3,974	△3,793

(単位：百万円)

	前連結会計年度 (自 平成27年4月1日 至 平成28年3月31日)	当連結会計年度 (自 平成28年4月1日 至 平成29年3月31日)
財務活動によるキャッシュ・フロー		
短期借入金の純増減額（△は減少）	3,892	△3,471
長期借入れによる収入	33,750	2,000
長期借入金の返済による支出	△39,501	△4,396
配当金の支払額	△851	△863
ファイナンス・リース債務の返済による支出	△2,839	△4,025
自己株式の取得による支出	△2	△4
自己株式の処分による収入	655	7,215
連結の範囲の変更を伴わない子会社株式の取得による支出	△808	△4
セール・アンド・リースバックによる収入	—	1,625
その他	△310	△1
財務活動によるキャッシュ・フロー	△6,014	△1,927
現金及び現金同等物に係る換算差額	△756	△547
現金及び現金同等物の増減額（△は減少）	△2,070	18,627
現金及び現金同等物の期首残高	41,972	39,902
現金及び現金同等物の期末残高	※1 39,902	※1 58,530

## 【注記事項】

(連結財務諸表作成のための基本となる重要な事項)

### 1. 連結の範囲に関する事項

#### (1) 連結子会社の数 35社

主要な連結子会社の名称

(株)トミーテック、(株)タカラトミーアーツ、(株)タカラトミーマーケティング、(株)キデイランド、  
TOMY Holdings, Inc.、TOMY International, Inc.、TOMY (Hong Kong) Ltd.

当連結会計年度において、TOMY Southeast Asia Pte. Ltd. は新規設立のため、連結の範囲に含めており  
ます。

#### (2) 主要な非連結子会社の名称等

該当事項はありません。

### 2. 持分法の適用に関する事項

#### (1) 持分法適用の関連会社 1社

(株)タツノコプロ

#### (2) 持分法を適用していない関連会社(三陽工業(株) 他1社)は、当期純損益(持分に見合う額)及び利益剰余金(持分に見合う額)等からみて、持分法の対象から除いても連結財務諸表に及ぼす影響が軽微であり、かつ、全体としても重要性がないため持分法の適用範囲から除外しております。

### 3. 連結子会社の事業年度等に関する事項

連結子会社の決算日が連結決算日と異なる会社は次のとおりであります。

会社名	決算日
TOMY (Shenzhen) Ltd.	12月31日 *
TOMY (Shanghai) Ltd.	12月31日 *
Limited Liability Company TOMY	12月31日 *

\*：連結決算日現在で本決算に準じた仮決算を行った財務諸表を基礎としております。

### 4. 会計方針に関する事項

#### (1) 重要な資産の評価基準及び評価方法

##### イ 有価証券

##### (イ) 満期保有目的の債券

償却原価法(定額法)を採用しております。

##### (ロ) その他有価証券

時価のあるもの

決算日の市場価格等に基づく時価法(評価差額は全部純資産直入法により処理し、売却原価は移動平均法により算定)を採用しております。

時価のないもの

移動平均法による原価法を採用しております。

##### ロ デリバティブ

時価法を採用しております。

##### ハ たな卸資産

提出会社及び国内連結子会社

主として総平均法による原価法(貸借対照表価額は収益性の低下に基づく簿価切下げの方法により算定)を採用しておりますが、一部子会社につきましては売価還元原価法(貸借対照表価額は収益性の低下に基づく簿価切下げの方法により算定)を採用しております。

在外連結子会社

主として先入先出法による低価法を採用しております。

(2) 重要な減価償却資産の減価償却の方法

イ 有形固定資産（リース資産を除く）

提出会社及び国内連結子会社

定率法（ただし、平成10年4月1日以降取得した建物（建物附属設備は除く）並びに平成28年4月1日以降取得した建物附属設備及び構築物については、定額法）を採用しております。

なお、主な耐用年数は以下のとおりであります。

建物及び構築物 2～65年

工具、器具及び備品 2～20年

在外連結子会社

見積耐用年数に基づく定額法を採用しております。

ロ 無形固定資産（リース資産を除く）

定額法を採用しております。

なお、自社利用のソフトウェアについては、社内における利用可能期間（5年以内）に基づく定額法を採用しております。

ハ リース資産

リース期間を耐用年数とし、残存価額を零とする定額法を採用しております。

(3) 繰延資産の処理方法

社債発行費

社債償還期間にわたり定額法により償却しております。

(4) 重要な引当金の計上基準

イ 貸倒引当金

連結会計年度末現在に有する金銭債権の貸倒れによる損失に備えるため、一般債権については貸倒実績率により、貸倒懸念債権等特定の債権については、個別に回収可能性を勘案し、回収不能見込額を計上しております。

ロ 返品調整引当金

連結会計年度末後の返品損失に備えるため、過去返品実績により見積もった当連結会計年度負担額を計上しております。

ハ 製品自主回収引当金

製品自主回収に関する回収費用について、当連結会計年度末において必要と認めた合理的な損失見積額を計上しております。

ニ 役員賞与引当金

役員賞与の支出に備えて、当連結会計年度における支給見込額に基づき計上しております。

ホ 役員退職慰労引当金

連結子会社は、役員の退職慰労金の支払いに備えるため、内規に基づく連結会計年度末要支給額を計上しております。

(5) 退職給付に係る会計処理の方法

イ 退職給付見込額の期間帰属方法

退職給付債務の算定にあたり、退職給付見込額を当連結会計年度末までの期間に帰属させる方法については、給付算定式基準によっております。

ロ 数理計算上の差異及び過去勤務費用の費用処理方法

過去勤務費用については、その発生時における従業員の平均残存勤務期間以内の一定の年数（主に5年）による定額法により費用処理しております。

数理計算上の差異については、主として各連結会計年度の発生時における従業員の平均残存勤務期間以内の一定の年数（主に5年）による定額法により按分した額をそれぞれ発生の翌連結会計年度から費用処理しております。

ハ 小規模企業等における簡便法の採用

一部の連結子会社は、退職給付に係る負債及び退職給付費用の計算に、退職給付に係る期末自己都合要支給額を退職給付債務とする方法を用いた簡便法を適用しております。

(6) 重要な外貨建の資産又は負債の本邦通貨への換算基準

外貨建金銭債権債務は、決算日の直物為替相場により円貨換算し、換算差額は損益として処理しております。なお、在外子会社等の資産及び負債は決算日の直物為替相場により円貨に換算し、収益及び費用は期中平均相場により換算し、換算差額は純資産の部における為替換算調整勘定に含めております。

(7) 重要なヘッジ会計の方法

イ ヘッジ会計の方法

ヘッジ会計の適用要件を満たすものについては、繰延ヘッジ処理を適用しております。

ロ ヘッジ手段とヘッジ対象

ヘッジ手段

先物為替予約、通貨スワップ、金利スワップ

ヘッジ対象

外貨建金銭債権債務及び外貨建予定取引、変動金利の借入金

ハ ヘッジ方針

為替変動リスク及び金利変動リスク低減のため、ヘッジ対象の一定の範囲内でヘッジを行っております。

ニ ヘッジ有効性評価の方法

ヘッジ手段及びヘッジ対象について、ヘッジ効果を検証しております。ただし、ヘッジ手段とヘッジ対象に関する元本・利率・期間等の重要な条件が同一の場合はヘッジ効果が極めて高いことから、ヘッジ有効性の評価は省略しております。

(8) のれんの償却方法及び償却期間

のれんの償却については、20年間で均等償却し、少額の場合は発生時に一括償却しております。

(9) 連結キャッシュ・フロー計算書における資金の範囲

手許現金、随時引き出し可能な預金及び容易に換金可能であり、かつ、価値の変動について僅少なリスクしか負わない取得日から3ヶ月以内に償還期限の到来する短期投資からなっております。

(10) その他連結財務諸表作成のための重要な事項

消費税等の会計処理方法

税抜方式を採用しております。

(会計方針の変更)

(平成28年度税制改正に係る減価償却方法の変更に関する実務上の取扱いの適用)

法人税法の改正に伴い、「平成28年度税制改正に係る減価償却方法の変更に関する実務上の取扱い」(実務対応報告第32号 平成28年6月17日)を当連結会計年度に適用し、平成28年4月1日以後に取得した建物附属設備及び構築物に係る減価償却方法を定率法から定額法に変更しております。

なお、当連結会計年度において、連結財務諸表に与える影響額は軽微であります。

(表示方法の変更)

(連結損益計算書関係)

前連結会計年度において費目別に区分掲記していた「販売費及び一般管理費」は、当連結会計年度より連結損益計算書の一覧性及び明瞭性を高めるため、「販売費及び一般管理費」として一括掲記し、その主要な費目及び金額を注記する方法に変更しております。この表示方法の変更を反映させるため、前連結会計年度の連結財務諸表の組替えを行っております。

なお、前連結会計年度及び当連結会計年度における販売費及び一般管理費の主要な費目並びに金額は、「注記事項(連結損益計算書関係)」に記載のとおりであります。

(連結キャッシュ・フロー計算書)

前連結会計年度において「営業活動によるキャッシュ・フロー」の「その他」に含めていた「為替差損益」「前払費用の増減額」「前渡金の増減額」は、金額の重要性が増したため、当連結会計年度より独立掲記することとしました。この表示方法の変更を反映させるため、前連結会計年度の連結財務諸表の組替えを行っております。

この結果、前連結会計年度の連結キャッシュ・フロー計算書において、「営業活動によるキャッシュ・フロー」の「その他」に表示していた△494百万円は、「為替差損益」433百万円、「前払費用の増減額」△857百万円、「前渡金の増減額」△458百万円、「その他」387百万円として組替えております。

前連結会計年度において独立掲記しておりました「投資活動によるキャッシュ・フロー」の「無形固定資産の売却による収入」、「投資有価証券の取得による支出」、「投資有価証券の売却による収入」、「短期貸付金の回収による収入」は、金額の重要性が乏しくなったため、当連結会計年度においては「その他」に含めて表示しております。この表示方法の変更を反映させるため、前連結会計年度の連結財務諸表の組替えを行っております。

この結果、前連結会計年度の連結キャッシュ・フロー計算書において、「投資活動によるキャッシュ・フロー」の「無形固定資産の売却による収入」に表示していた5百万円、「投資有価証券の取得による支出」に表示していた△3百万円、「投資有価証券の売却による収入」に表示していた0百万円、「短期貸付金の回収による収入」に表示していた2百万円は、「その他」として組替えております。



(追加情報)

(繰延税金資産の回収可能性に関する適用指針の適用)

「繰延税金資産の回収可能性に関する適用指針」(企業会計基準適用指針第26号 平成28年3月28日)を当連結会計年度から適用しております。

(連結貸借対照表関係)

- ※1 土地の再評価に関する法律(平成10年3月31日公布法律第34号最終改正平成13年3月31日)に基づき、平成14年3月31日に事業用の土地の再評価を行っております。

なお、再評価差額については、土地の再評価に関する法律の一部を改正する法律(平成11年3月31日交付法律第24号)に基づき、当該再評価差額に係る税金相当額を「再評価に係る繰延税金負債」として負債の部に計上し、これを控除した金額を「土地再評価差額金」として純資産の部に計上しております。

再評価の方法

土地の再評価に関する法律施行令(平成10年3月31日公布政令第119号)第2条第4号に定める当該事業土地について、地価税法第16条に規定する地価税の課税価格の計算の基礎となる土地の価額を算定するために、国税庁長官が定めて公表した方法により算出した価額に合理的調整を行って算出しております。

再評価を行った年月日…平成14年3月31日

	前連結会計年度 (平成28年3月31日)	当連結会計年度 (平成29年3月31日)
再評価を行った土地の期末における時価と 再評価後の帳簿価額との差額	△925百万円	△853百万円

- ※2 担保資産及び担保付債務

担保に供している資産及びこれに対応する債務は次のとおりであります。

- (1) 担保に供している資産

	前連結会計年度 (平成28年3月31日)	当連結会計年度 (平成29年3月31日)
定期預金	92百万円	92百万円
建物及び構築物	2	1
土地	5	5
計	100	100

- (2) 担保資産に対応する債務

	前連結会計年度 (平成28年3月31日)	当連結会計年度 (平成29年3月31日)
支払手形及び買掛金	66百万円	50百万円

- ※3 非連結子会社及び関連会社に対する資産

	前連結会計年度 (平成28年3月31日)	当連結会計年度 (平成29年3月31日)
投資有価証券(株式)	193百万円	208百万円

(連結損益計算書関係)

※1 期末たな卸高は収益性の低下に伴う簿価切下後の金額であり、次のたな卸資産評価損が売上原価に含まれております。

前連結会計年度 (自 平成27年4月1日 至 平成28年3月31日)	当連結会計年度 (自 平成28年4月1日 至 平成29年3月31日)
3,931百万円	5,204百万円

※2 一般管理費及び当期製造費用に含まれる研究開発費の総額

前連結会計年度 (自 平成27年4月1日 至 平成28年3月31日)	当連結会計年度 (自 平成28年4月1日 至 平成29年3月31日)
3,144百万円	3,225百万円

※3 販売費及び一般管理費のうち主要な費目及び金額は次のとおりであります。

	前連結会計年度 (自 平成27年4月1日 至 平成28年3月31日)	当連結会計年度 (自 平成28年4月1日 至 平成29年3月31日)
広告宣伝費	11,632百万円	13,477百万円
給料手当及び賞与	14,682	15,063
役員賞与引当金繰入額	29	186
役員退職慰労引当金繰入額	49	24
退職給付費用	860	898
貸倒引当金繰入額	23	31

※4 固定資産売却益の内容は次のとおりであります。

	前連結会計年度 (自 平成27年4月1日 至 平成28年3月31日)	当連結会計年度 (自 平成28年4月1日 至 平成29年3月31日)
建物及び構築物	2百万円	－百万円
機械装置及び運搬具	1	1
工具、器具及び備品	0	12
計	4	14

※5 固定資産売却損の内容は次のとおりであります。

	前連結会計年度 (自 平成27年4月1日 至 平成28年3月31日)	当連結会計年度 (自 平成28年4月1日 至 平成29年3月31日)
建物及び構築物	－百万円	△33百万円
機械装置及び運搬具	0	0
工具、器具及び備品	1	1
土地	－	77
無形固定資産その他	0	0
計	1	46

当連結会計年度において、建物及び構築物と土地が一体となった固定資産を売却した際、建物及び構築物部分については売却益、土地部分については売却損が発生しているため、売却損益を通算して固定資産売却損を計上しております。

## ※6 減損損失

前連結会計年度において、当社グループは以下の資産グループについて減損損失を計上しました。

用途	種類	場所	減損損失 (百万円)
事業用資産	工具、器具及び備品等 商標利用権 無形固定資産（その他） 投資その他の資産（その他）	英国デヴォン州エクセター市	3,403
事業用資産	工具、器具及び備品等 商標利用権	米国アイオワ州ダイアースビル市	941
事業用資産	商標利用権	豪州ビクトリア州ダンデノン市他	64
事業用資産	機械装置及び運搬具	千葉県市川市他	5
事業用資産のうち店舗 （小売店）	建物及び構築物、 工具、器具及び備品等	和歌山県和歌山市、大阪府枚方市他	61
事業用資産のうち 賃貸用資産	建物及び構築物等	栃木県河内郡	28
遊休資産	土地	栃木県下都賀郡	1
－	のれん	英国デヴォン州エクセター市	2,984

当社グループは、事業用資産については地域及び事業の関連性を基礎とした管理会計上の区分によるグルーピング、賃貸用資産、遊休資産については個々の物件をグルーピングの最小単位としております。

なお、当連結会計年度において、事業セグメントの変更に伴い、より適切な管理を行うため、一部の海外子会社の事業用資産及びのれんのグルーピングを見直しております。

変更後のグルーピングに基づき今後の事業計画を見直した結果、欧州の事業用資産及びのれんの資産グループについては当初想定していた収益が見込まれなくなったことから、帳簿価額を回収可能価額まで減額し、当該減少額を減損損失（6,388百万円）として特別損失に計上いたしました。また、米国及び豪州の事業用資産については、一部のライセンスに関連した事業について撤退を視野に大幅に縮小する方針としたことにより回収可能性が認められなくなったことにより、帳簿価額を回収可能価額まで減額し当該減少額を減損損失（1,006百万円）として特別損失に計上いたしました。なお、これらの資産グループの回収可能価額は使用価値により測定しておりますが、使用価値については、将来キャッシュ・フローが見込まれないことなどにより、零として評価しております。

その他、事業用資産のうち店舗（小売店）、事業用資産のうち賃貸用資産及び遊休資産については、継続的に営業損失を計上しており、かつ将来キャッシュ・フローの見積り総額が各資産の帳簿価額を下回ることなどにより、帳簿価額を回収可能価額まで減額し当該減少額を減損損失（96百万円）として特別損失に計上いたしました。なお、回収可能価額は正味売却価額または使用価値により測定しております。正味売却価額については、閉鎖後、当該資産の廃棄を予定していることから零として評価しております。使用価値については、将来キャッシュ・フローが見込まれないことなどにより、零として評価しております。

当連結会計年度において、当社グループは以下の資産グループについて減損損失を計上しました。

用途	種類	場所	減損損失 (百万円)
事業用資産	工具、器具及び備品 リース資産 無形固定資産(その他)	東京都葛飾区	33
事業用資産	商標利用権 無形固定資産(その他)	豪州ビクトリア州ダンデノン 市	526
事業用資産	投資その他の資産(その他)	香港カオルン地区	18
事業用資産	建物及び構築物 工具、器具及び備品 無形固定資産(その他)	英国デヴォン州エクセター市	66
事業用資産	工具、器具及び備品	仏国アション市	1
事業用資産のうち店舗 (小売店)	建物及び構築物 工具、器具及び備品 投資その他の資産(その他)	愛知県名古屋市 他	43

当社グループは、事業用資産については地域及び事業の関連性を基礎とした管理会計上の区分によるグルーピング、賃貸用資産、遊休資産については個々の物件をグルーピングの最小単位としております。

豪州の事業用資産については、一部のライセンス等について回収可能性が認められなくなったことにより、帳簿価額を回収可能価額まで減額し当該減少額を減損損失（526百万円）として特別損失に計上いたしました。なお、これらの資産グループの回収可能価額は使用価値により測定しておりますが、使用価値については、将来キャッシュ・フローが見込まれないことなどにより、零として評価しております。

その他の事業用資産及び事業用資産のうち店舗(小売店)については、継続的に営業損失を計上しており、かつ将来キャッシュ・フローの見積り総額が各資産の帳簿価額を下回ることなどにより、帳簿価額を回収可能価額まで減額し当該減少額を減損損失（162百万円）として特別損失に計上いたしました。なお、回収可能価額は正味売却価額または使用価値により測定しております。正味売却価額については、当該資産の廃棄を予定していることから零として評価しております。使用価値については、将来キャッシュ・フローが見込まれないことなどにより、零として評価しております。

#### ※7 事業構造改善費用

前連結会計年度（自 平成27年4月1日 至 平成28年3月31日）

当社は、平成27年10月20日開催の取締役会において、TOMY Internationalグループの各エリアの可視化、レポートラインの明確化、損益管理の迅速化を目的として、TOMY Internationalグループがアメリカズ・欧州・オセアニアの全エリアを管轄するオペレーションから、当社が各エリアを直接管轄し、各エリアに当社の担当役員を置くオペレーションに変更することを決議いたしました。

これに伴い、これまでの経営スタイルを変更するための人的再編を進めるとともに、複数の拠点の閉鎖及び事業モデルの変更を行い、当社主導で事業構造の改善を進めてまいります。

当連結会計年度において計上した事業構造改善費用は、当該事業構造改善の一環として生じた海外連結子会社の特別退職金等683百万円であります。

当連結会計年度（自 平成28年4月1日 至 平成29年3月31日）

該当事項はありません。

(連結包括利益計算書関係)

※ 1 その他の包括利益に係る組替調整額及び税効果額

	前連結会計年度 (自 平成27年 4 月 1 日 至 平成28年 3 月31日)	当連結会計年度 (自 平成28年 4 月 1 日 至 平成29年 3 月31日)
その他有価証券評価差額金：		
当期発生額	△299百万円	△43百万円
組替調整額	—	—
税効果調整前	△299	△43
税効果額	76	40
その他有価証券評価差額金	△222	△2
繰延ヘッジ損益：		
当期発生額	△859	1,094
組替調整額	△957	1,548
税効果調整前	△1,816	2,642
税効果額	604	△811
繰延ヘッジ損益	△1,212	1,831
土地再評価差額金：		
税効果額	26	—
為替換算調整勘定：		
当期発生額	△2,101	152
退職給付に係る調整額：		
当期発生額	△343	17
組替調整額	56	44
税効果調整前	△286	62
税効果額	—	—
退職給付に係る調整額	△286	62
その他の包括利益合計	△3,796	2,043

## (連結株主資本等変動計算書関係)

前連結会計年度（自平成27年4月1日 至平成28年3月31日）

## 1. 発行済株式の種類及び総数並びに自己株式の種類及び株式数に関する事項

	当連結会計年度期 首株式数（千株）	当連結会計年度増 加株式数（千株）	当連結会計年度減 少株式数（千株）	当連結会計年度末 株式数（千株）
発行済株式				
普通株式	96,290	—	—	96,290
合計	96,290	—	—	96,290
自己株式				
普通株式（注）	11,434	3	961	10,476
合計	11,434	3	961	10,476

（注）自己株式の普通株式の株式数の増加3千株は、単元未満株式の買取によるものであり、減少961千株は、ストック・オプションの行使によるものであります。

## 2. 新株予約権及び自己新株予約権に関する事項

区分	新株予約権の内訳	新株予約権 の目的とな る株式の種 類	新株予約権の目的となる株式の数（株）				当連結会計 年度末残高 （百万円）
			当連結会計 年度期首	当連結会計 年度増加	当連結会計 年度減少	当連結会 計年度末	
提出会社 （親会社）	ストック・オプション としての新株予約権	—	—	—	—	—	320
合計		—	—	—	—	—	320

## 3. 配当に関する事項

## (1) 配当金支払額

（決議）	株式の種類	配当金の総額 （百万円）	1株当たり配当 額（円）	基準日	効力発生日
平成27年6月24日 定時株主総会	普通株式	424	5	平成27年3月31日	平成27年6月25日
平成27年11月10日 取締役会	普通株式	425	5	平成27年9月30日	平成27年12月4日

## (2) 基準日が当期に属する配当のうち、配当の効力発生日が翌連結会計年度となるもの

（決議）	株式の種類	配当金の総額 （百万円）	配当の原資	1株当たり配 当額（円）	基準日	効力発生日
平成28年6月24日 定時株主総会	普通株式	429	利益剰余金	5	平成28年3月31日	平成28年6月27日

当連結会計年度（自平成28年4月1日 至平成29年3月31日）

1. 発行済株式の種類及び総数並びに自己株式の種類及び株式数に関する事項

	当連結会計年度期 首株式数（千株）	当連結会計年度増 加株式数（千株）	当連結会計年度減 少株式数（千株）	当連結会計年度末 株式数（千株）
発行済株式				
普通株式	96,290	—	—	96,290
合計	96,290	—	—	96,290
自己株式				
普通株式（注）	10,476	4	7,294	3,186
合計	10,476	4	7,294	3,186

（注）自己株式の普通株式の株式数の増加4千株は、単元未満株式の買取によるものであり、減少7,294千株は、自己株式の処分、ストック・オプションの行使によるものであります。

2. 新株予約権及び自己新株予約権に関する事項

区分	新株予約権の内訳	新株予約権 の目的とな る株式の種 類	新株予約権の目的となる株式の数（株）				当連結会計 年度末残高 （百万円）
			当連結会計 年度期首	当連結会計 年度増加	当連結会計 年度減少	当連結会 年度末	
提出会社 （親会社）	ストック・オプション としての新株予約権	—	—	—	—	—	182
合計		—	—	—	—	—	182

3. 配当に関する事項

(1) 配当金支払額

（決議）	株式の種類	配当金の総額 （百万円）	1株当たり配当 額（円）	基準日	効力発生日
平成28年6月24日 定時株主総会	普通株式	429	5	平成28年3月31日	平成28年6月27日
平成28年11月8日 取締役会	普通株式	433	5	平成28年9月30日	平成28年12月6日

(2) 基準日が当期に属する配当のうち、配当の効力発生日が翌連結会計年度となるもの

（決議）	株式の種類	配当金の総額 （百万円）	配当の原資	1株当たり配 当額（円）	基準日	効力発生日
平成29年6月28日 定時株主総会	普通株式	465	利益剰余金	5	平成29年3月31日	平成29年6月29日

(連結キャッシュ・フロー計算書関係)

※1 現金及び現金同等物の期末残高と連結貸借対照表に掲記されている科目の金額との関係

	前連結会計年度 (自 平成27年4月1日 至 平成28年3月31日)	当連結会計年度 (自 平成28年4月1日 至 平成29年3月31日)
現金及び預金勘定	40,046百万円	58,623百万円
預入期間が3か月を超える定期預金	△144	△93
現金及び現金同等物	39,902	58,530

2 重要な非資金取引の内容

ファイナンス・リース取引に係る資産及び債務の額

	前連結会計年度 (自 平成27年4月1日 至 平成28年3月31日)	当連結会計年度 (自 平成28年4月1日 至 平成29年3月31日)
--	--	--

ファイナンス・リース取引に係る資産の額 2,297百万円 3,478百万円

ファイナンス・リース取引に係る債務の額 2,527 3,712

なお、上記リース取引に係る資産及び負債の額には、セール・アンド・リースバック取引を含んでおります。

(リース取引関係)

1. ファイナンス・リース取引 (借主側)

所有権移転外ファイナンス・リース取引

① リース資産の内容

有形固定資産

主として、玩具事業における生産用金型や玩具周辺事業におけるアミューズメント機器であります。

② リース資産の減価償却の方法

連結財務諸表作成のための基本となる重要な事項「4. 会計方針に関する事項 (2) 重要な減価償却資産の減価償却の方法」に記載のとおりであります。

2. オペレーティング・リース取引

オペレーティング・リース取引のうち解約不能のものに係る未経過リース料

(単位：百万円)

	前連結会計年度 (平成28年3月31日)	当連結会計年度 (平成29年3月31日)
1年内	736	702
1年超	3,637	2,896
合計	4,373	3,599



(金融商品関係)

1. 金融商品の状況に関する事項

(1) 金融商品に対する取組方針

当社グループは、主に玩具事業を営むために必要な資金を銀行借入及び社債により調達しております。また、一時的な余資は安全性の高い金融資産で運用しております。デリバティブは、借入金の金利変動リスク及び債権債務決済時等の為替変動リスクを回避するために利用し、投機的な取引は行っておりません。

(2) 金融商品の内容及びそのリスク並びにリスク管理体制

営業債権である受取手形及び売掛金は顧客の信用リスクに晒されておりますが、当該リスクに関しては、与信管理規程及び債権管理規程に従い、取引先ごとの期日管理及び残高管理を行うとともに、主な取引先への与信を毎期見直す体制としております。連結子会社の営業債権の状況は、定期的に本社財務部門へ報告され、期日及び残高の確認を行っております。

投資有価証券は、市場価格の変動リスクに晒されております。これらは主に業務上の関係を有する企業の株式で、定期的に時価の把握を行っており、必要に応じて当社の取締役会等に報告しております。

営業債務である支払手形及び買掛金、未払金は、1年以内の支払期日です。外貨建のものは為替変動リスクに晒されておりますが、為替予約等を利用してヘッジしております。

借入金及び社債は、運転資金及び設備投資に必要な資金の調達を目的としたものであります。変動金利の借入金は金利の変動リスクに晒されておりますが、支払金利の変動リスクを回避し利息の固定化を図るために、個別契約ごとに金利スワップ取引をヘッジ手段として利用しております。

デリバティブ取引は、主に将来発生する外貨建支払等に係る為替の変動リスクに対するヘッジ取引を目的とした為替予約及び通貨オプション等、借入金に係る支払金利の変動リスクに対するヘッジ取引を目的とした金利スワップ取引を利用しております。当該デリバティブ取引に係るリスク管理は、グループ資金管理方針に従って当社の経理財務室が実施しており、取引予定額、取引状況、取引残高について、必要に応じて当社の取締役会等に報告しております。また、利用にあたっては、信用リスクを軽減するために格付の高い金融機関とのみ取引を行っております。

(3) 金融商品の時価等に関する事項についての補足説明

金融商品の時価には、市場価格に基づく価額のほか、市場価格がない場合には合理的に算定された価額が含まれております。当該価額の算定においては変動要因を織り込んでいるため、異なる前提条件を採用することにより、当該価額が変動することもあります。

## 2. 金融商品の時価等に関する事項

平成28年3月31日における連結貸借対照表計上額、時価及びこれらの差額については、次のとおりです。  
なお、時価を把握することが極めて困難と認められるものは、次表には含めておりません。

(単位：百万円)

	連結貸借対照表 計上額	時価	差額
(1) 現金及び預金	40,046	40,046	—
(2) 受取手形及び売掛金	20,167	20,167	—
(3) 投資有価証券	1,807	1,807	—
資産計	62,022	62,022	—
(1) 支払手形及び買掛金	8,398	8,398	—
(2) 短期借入金	11,636	11,636	—
(3) 1年内返済予定の長期借入金	4,234	4,234	—
(4) 未払金	5,677	5,677	—
(5) 社債	10,000	9,936	△63
(6) 長期借入金	45,904	45,444	△460
負債計	85,852	85,328	△523
デリバティブ取引 ※	△1,123	△1,123	—

※デリバティブ取引によって生じた正味の債権・債務は純額で表示しております。

平成29年3月31日における連結貸借対照表計上額、時価及びこれらの差額については、次のとおりです。  
なお、時価を把握することが極めて困難と認められるものは、次表には含めておりません。

(単位：百万円)

	連結貸借対照表 計上額	時価	差額
(1) 現金及び預金	58,623	58,623	—
(2) 受取手形及び売掛金	20,942	20,942	—
(3) 投資有価証券	1,747	1,747	—
資産計	81,313	81,313	—
(1) 支払手形及び買掛金	9,477	9,477	—
(2) 短期借入金	7,099	7,099	—
(3) 1年内返済予定の長期借入金	4,408	4,408	—
(4) 未払金	7,809	7,809	—
(5) 社債	10,000	9,980	△19
(6) 長期借入金	43,240	42,936	△303
負債計	82,035	81,713	△322
デリバティブ取引 ※	1,651	1,651	—

※デリバティブ取引によって生じた正味の債権・債務は純額で表示しております。

(注) 1. 金融商品の時価の算定方法並びに有価証券及びデリバティブ取引に関する事項

資産

(1) 現金及び預金、並びに(2)受取手形及び売掛金

これらは短期間で決済されるため、時価は帳簿価額にほぼ等しいことから、当該帳簿価額によっております。

(3) 投資有価証券

これらの時価について、株式は取引所の価格によっております。また、保有目的ごとの有価証券に関する事項については、注記事項「有価証券関係」をご参照ください。

負債

(1) 支払手形及び買掛金、(2) 短期借入金、(3) 1年内返済予定の長期借入金、並びに(4) 未払金

これらは短期間で決済されるため、時価は帳簿価額にほぼ等しいことから、当該帳簿価額によっております。

(5) 社債

社債の時価については、元利金の合計額を新規に同様の借入を行った場合に想定される利率で割り引いて算定する方法によっております。

(6) 長期借入金

長期借入金の時価については、元利金の合計額を新規に同様の借入を行った場合に想定される利率で割り引いて算定する方法によっております。

デリバティブ取引

デリバティブ取引の時価については、取引先金融機関から提示された価格等によっております。

(注) 2. 時価を把握することが極めて困難と認められる金融商品

(単位：百万円)

区分	前連結会計年度 (平成28年3月31日)	当連結会計年度 (平成29年3月31日)
非上場株式	628	628
関連会社株式	193	208
合計	821	836

これらについては、市場価格がなく、かつ将来キャッシュ・フローを見積もることなどができず、時価を把握することが極めて困難と認められるため、「(3) 投資有価証券」には含めておりません。

(注) 3. 金銭債権及び満期のある有価証券の連結決算日後の償還予定額

前連結会計年度（平成28年3月31日）

	1年以内 (百万円)	1年超5年以内 (百万円)	5年超10年以内 (百万円)	10年超 (百万円)
現金及び預金	40,046	—	—	—
受取手形及び売掛金	20,167	—	—	—
合計	60,214	—	—	—

当連結会計年度（平成29年3月31日）

	1年以内 (百万円)	1年超5年以内 (百万円)	5年超10年以内 (百万円)	10年超 (百万円)
現金及び預金	58,623	—	—	—
受取手形及び売掛金	20,942	—	—	—
合計	79,565	—	—	—

(注) 4. 社債、長期借入金及びその他の有利子負債の連結決算日後の返済予定額

前連結会計年度（平成28年3月31日）

	1年以内 (百万円)	1年超 2年以内 (百万円)	2年超 3年以内 (百万円)	3年超 4年以内 (百万円)	4年超 5年以内 (百万円)	5年超 (百万円)
短期借入金	11,636	—	—	—	—	—
社債	—	—	10,000	—	—	—
長期借入金	4,234	4,129	4,129	21,129	4,129	12,387
合計	15,871	4,129	14,129	21,129	4,129	12,387

当連結会計年度（平成29年3月31日）

	1年以内 (百万円)	1年超 2年以内 (百万円)	2年超 3年以内 (百万円)	3年超 4年以内 (百万円)	4年超 5年以内 (百万円)	5年超 (百万円)
短期借入金	7,099	—	—	—	—	—
社債	—	10,000	—	—	—	—
長期借入金	4,408	4,408	21,408	4,408	4,408	8,604
合計	11,508	14,408	21,408	4,408	4,408	8,604

(有価証券関係)

1. その他有価証券

前連結会計年度（平成28年3月31日）

	種類	連結貸借対照 表計上額 (百万円)	取得原価 (百万円)	差額 (百万円)
連結貸借対照表計上額が 取得原価を超えるもの	(1) 株式	1,559	504	1,055
	(2) 債券	—	—	—
	(3) その他	—	—	—
	小計	1,559	504	1,055
連結貸借対照表計上額が 取得原価を超えないもの	(1) 株式	247	277	△29
	(2) 債券	—	—	—
	(3) その他	—	—	—
	小計	247	277	△29
合計		1,807	781	1,025

(注) 1. 市場価格がなく、時価を把握することが極めて困難な有価証券であるため、取得原価をもって貸借対照表価額とし、上表の「その他有価証券」に含めていない有価証券は、以下のとおりであります。

	連結貸借対照表計上額（百万円）
非上場株式	628

2. 当連結会計年度中に売却したその他有価証券

種類	売却額 (百万円)	売却益の合計額 (百万円)	売却損の合計額 (百万円)
(1) 株式	5	5	—
(2) 債券	—	—	—
(3) その他	—	—	—
合計	5	5	—

当連結会計年度（平成29年3月31日）

	種類	連結貸借対照 表計上額 (百万円)	取得原価 (百万円)	差額 (百万円)
連結貸借対照表計上額が 取得原価を超えるもの	(1) 株式	1,747	788	959
	(2) 債券	—	—	—
	(3) その他	—	—	—
	小計	1,747	788	959
連結貸借対照表計上額が 取得原価を超えないもの	(1) 株式	—	—	—
	(2) 債券	—	—	—
	(3) その他	—	—	—
	小計	—	—	—
合計		1,747	788	959

(注) 1. 市場価格がなく、時価を把握することが極めて困難な有価証券であるため、取得原価をもって貸借対照表価額とし、上表の「その他有価証券」に含めていない有価証券は、以下のとおりであります。

	連結貸借対照表計上額（百万円）
非上場株式	628

2. 当連結会計年度中に売却したその他有価証券

種類	売却額 (百万円)	売却益の合計額 (百万円)	売却損の合計額 (百万円)
(1) 株式	—	—	—
(2) 債券	—	—	—
(3) その他	—	—	—
合計	—	—	—

(デリバティブ取引関係)

1. ヘッジ会計が適用されていないデリバティブ取引

通貨関連

前連結会計年度（平成28年3月31日）

区分	取引の種類等	契約額等 (百万円)	契約額等の うち1年超 (百万円)	時価 (百万円)	評価損益 (百万円)
市場取引以外の取引	為替予約取引 買建 米ドル	461	—	0	0
	オプション取引 買建 米ドル	191	—	0	0
	売建 米ドル	95	—	△3	△3
	通貨スワップ	21	—	3	3
合計		770	—	0	0

(注) 時価の算定方法

取引先金融機関等から提示された価格等に基づき算定しております。

当連結会計年度（平成29年3月31日）

区分	取引の種類等	契約額等 (百万円)	契約額等の うち1年超 (百万円)	時価 (百万円)	評価損益 (百万円)
市場取引以外の取引	為替予約取引 買建 米ドル	998	—	△46	△46
合計		998	—	△46	△46

(注) 時価の算定方法

取引先金融機関等から提示された価格等に基づき算定しております。

## 2. ヘッジ会計が適用されているデリバティブ取引

ヘッジ会計の方法ごとの連結決算日における契約額または契約において定められた元本相当額等は、次のとおりであります。

### (1) 通貨関連

前連結会計年度（平成28年3月31日）

ヘッジ会計の方法	取引の種類等	主なヘッジ対象	契約額等 (百万円)	契約額等の うち1年超 (百万円)	時価 (百万円)
原則的処理方法	為替予約取引 買建	外貨建債権債務 (売掛金・買掛金等)	17,167	1,757	△1,052
	米ドル				
	売建		1,549	—	△2
	米ドル				
合計			18,716	1,757	△1,055

(注) 時価の算定方法

取引先金融機関等から提示された価格等に基づき算定しております。

当連結会計年度（平成29年3月31日）

ヘッジ会計の方法	取引の種類等	主なヘッジ対象	契約額等 (百万円)	契約額等の うち1年超 (百万円)	時価 (百万円)
原則的処理方法	為替予約取引 買建	外貨建債権債務 (売掛金・買掛金等)	24,883	5,923	1,699
	米ドル				
	売建		1,824	—	45
	米ドル				
合計			26,707	5,923	1,745

(注) 時価の算定方法

取引先金融機関等から提示された価格等に基づき算定しております。

### (2) 金利関連

前連結会計年度（平成28年3月31日）

ヘッジ会計の方法	取引の種類等	主なヘッジ対象	契約額等 (百万円)	契約額等の うち1年超 (百万円)	時価 (百万円)
原則的処理方法	金利スワップ取引 支払固定・受取変動	長期借入金	7,500	7,500	△68

(注) 時価の算定方法

取引先金融機関等から提示された価格等に基づき算定しております。

当連結会計年度（平成29年3月31日）

ヘッジ会計の方法	取引の種類等	主なヘッジ対象	契約額等 (百万円)	契約額等の うち1年超 (百万円)	時価 (百万円)
原則的処理方法	金利スワップ取引 支払固定・受取変動	長期借入金	7,500	7,500	△46

(注) 時価の算定方法

取引先金融機関等から提示された価格等に基づき算定しております。



(退職給付関係)

## 1. 採用している退職給付制度の概要

当社及び連結子会社は、従業員の退職給付に充てるため、積立型、非積立型の確定給付制度及び確定拠出制度を採用しております。

確定給付企業年金制度（すべて積立型制度であります。）では、給与と勤務期間に基づいた一時金又は年金を支給します。

退職一時金制度（非積立型制度ですが、退職給付信託を設定した結果、積立型制度となっているものがあります。）では、退職給付として、給与と勤務期間に基づいた一時金を支給します。

なお、一部の連結子会社は、退職給付に係る負債及び退職給付費用の計算に、退職給付に係る期末自己都合要支給額を退職給付債務とする方法を用いた簡便法を適用しております。

当社及び一部の連結子会社は、複数事業主制度の厚生年金基金制度に加入しており、このうち、自社の拠出に対応する年金資産の額を合理的に計算することができない制度については、確定拠出制度と同様に会計処理しております。

なお、当社及び一部の国内連結子会社が、加入していた複数事業主制度の厚生年金基金（東京実業厚生年金基金及び東日本プラスチック工業厚生年金基金）は、平成28年9月30日付及び平成29年3月1日付で厚生労働大臣の認可を得て解散しております。当該基金の解散に伴い、後継制度として設立した確定拠出制度へ移行しております。

## 2. 確定給付制度

### (1) 退職給付債務の期首残高と期末残高の調整表（(3)に掲げた簡便法を適用した制度を除く）

	前連結会計年度 (自 平成27年4月1日 至 平成28年3月31日)	当連結会計年度 (自 平成28年4月1日 至 平成29年3月31日)
退職給付債務の期首残高	4,919百万円	4,707百万円
勤務費用	260	268
利息費用	122	99
数理計算上の差異の発生額	27	△48
過去勤務費用の発生額	△105	—
退職給付の支払額	△353	△299
外貨換算差額	△161	△13
その他	0	6
退職給付債務の期末残高	4,707	4,719

### (2) 年金資産の期首残高と期末残高の調整表（(3)に掲げた簡便法を適用した制度を除く）

	前連結会計年度 (自 平成27年4月1日 至 平成28年3月31日)	当連結会計年度 (自 平成28年4月1日 至 平成29年3月31日)
年金資産の期首残高	2,882百万円	2,746百万円
期待運用収益	230	212
数理計算上の差異の発生額	△332	△58
事業主からの拠出額	323	291
退職給付の支払額	△250	△236
外貨換算差額	△105	△4
年金資産の期末残高	2,746	2,949

### (3) 簡便法を適用した制度の、退職給付に係る負債の期首残高と期末残高の調整表

	前連結会計年度 (自 平成27年4月1日 至 平成28年3月31日)	当連結会計年度 (自 平成28年4月1日 至 平成29年3月31日)
退職給付に係る負債の期首残高	1,524百万円	1,277百万円
退職給付費用	204	205
退職給付の支払額	△439	△219
連結除外に伴う減少額	△12	—
退職給付に係る負債の期末残高	1,277	1,264

- (4) 退職給付債務及び年金資産の期末残高と連結貸借対照表に計上された退職給付に係る負債及び退職給付に係る資産の調整表

	前連結会計年度 (平成28年3月31日)	当連結会計年度 (平成29年3月31日)
積立型制度の退職給付債務	3,955百万円	3,914百万円
年金資産	△2,746	△2,949
	1,208	964
非積立型制度の退職給付債務	2,029	2,069
連結貸借対照表に計上された負債と資産の純額	3,238	3,034
退職給付に係る負債	3,238	3,034
連結貸借対照表に計上された負債と資産の純額	3,238	3,034

- (5) 退職給付費用及びその内訳項目の金額

	前連結会計年度 (自 平成27年4月1日 至 平成28年3月31日)	当連結会計年度 (自 平成28年4月1日 至 平成29年3月31日)
勤務費用	260百万円	268百万円
利息費用	122	99
期待運用収益	△230	△212
数理計算上の差異の費用処理額	△121	86
過去勤務費用の費用処理額	41	△21
簡便法で計算した退職給付費用	204	205
確定給付制度に係る退職給付費用	276	426

- (6) 退職給付に係る調整額

退職給付に係る調整額に計上した項目(税効果控除前)の内訳は次のとおりであります。

	前連結会計年度 (自 平成27年4月1日 至 平成28年3月31日)	当連結会計年度 (自 平成28年4月1日 至 平成29年3月31日)
過去勤務費用	147百万円	△21百万円
数理計算上の差異	△480	83
外貨換算差額	46	—
合 計	△286	62

- (7) 退職給付に係る調整累計額

退職給付に係る調整累計額に計上した項目(税効果控除前)の内訳は次のとおりであります。

	前連結会計年度 (平成28年3月31日)	当連結会計年度 (平成29年3月31日)
未認識過去勤務費用	84百万円	63百万円
未認識数理計算上の差異	△1,013	△929
合 計	△928	△866

- (8) 年金資産に関する事項

① 年金資産の主な内訳

年金資産合計に対する主な分類ごとの比率は、次のとおりであります。

	前連結会計年度 (平成28年3月31日)	当連結会計年度 (平成29年3月31日)
債券	47%	38%
株式	50	49
その他	3	13
合 計	100	100

② 長期期待運用収益率の設定方法

年金資産の長期期待運用収益率を決定するため、現在及び予想される年金資産の配分と、年金資産を構成する多様な資産からの現在及び将来期待される長期の収益率を考慮しております。

## (9) 数理計算上の計算基礎に関する事項

## 主要な数理計算上の計算基礎

	前連結会計年度 (平成28年3月31日)	当連結会計年度 (平成29年3月31日)
割引率	0.51～3.98%	0.50～4.06%
長期期待運用収益率	6.00～10.23%	5.88～10.04%
(注) 当社及び一部の連結子会社はポイント制度を採用しているため、予想昇給率は記載しておりません。		

## 3. 確定拠出制度

当社及び一部の連結子会社の確定拠出制度への要拠出額は、前連結会計年度319百万円、当連結会計年度330百万円であります。

## 4. 複数事業主制度

確定拠出制度と同様に会計処理する、複数事業主制度の厚生年金基金制度への要拠出額は、前連結会計年度308百万円、当連結会計年度193百万円であります。なお、(1) 複数事業主制度の直近の積立状況、(2) 複数事業主制度の掛金に占める当社グループの割合については、厚生年金基金が当連結会計年度末において解散しているため前連結会計年度末のみを記載しております。

## (1) 複数事業主制度の直近の積立状況

(単位：百万円)

	前連結会計年度 (平成27年3月31日現在)	
	東京実業厚生 年金基金	東日本プラスチック 工業 厚生年金基金
年金資産の額	154,438	90,151
年金財政計算上の数理債務の額と 最低責任準備金の額との合計額	198,155	115,937
差引額	△43,717	△25,786

## (2) 複数事業主制度の掛金に占める当社グループの割合

	東京実業厚生年金基金	東日本プラスチック 工業厚生年金基金
前連結会計年度 (平成27年3月31日現在)	4.82%	1.20%

## (3) 補足説明

上記(1) 差引額の主な要因及び本制度における過去勤務債務の償却方法並びに特別掛金は次のとおりであります。

(単位：百万円)

	前連結会計年度			当連結会計年度		
	東京実業厚生 年金基金	東日本プラス チック工業 厚生年金基金	その他	東京実業厚生 年金基金	東日本プラス チック工業 厚生年金基金	その他
上記(1) 差引額の主な要因						
年金財政計算上の過去 勤務債務残高	31,713	32,067	—	—	—	—
繰越不足金	12,003	—	—	—	—	—
別途積立金	—	△4,405	—	—	—	—
剰余金	—	△1,876	—	—	—	—
本制度における過去勤務 債務の償却方法						
償却期間	20年	20年	—	—	—	—
償却方法	元利均等償却	元利均等償却	—	—	—	—
特別掛金	131	30	1	63	31	—

(注) 当社グループは、連結財務諸表上、過去勤務債務の償却に充てられる特別掛金を費用処理しております。

また、年金財政計算上の繰越不足金については、財政再計算に基づき必要に応じて特別掛金率を引き上げる等の方法により処理されることとなります。

なお、上記(2)の割合は当社グループの実際の負担割合とは一致しません。

(ストック・オプション等関係)

1. スtock・オプションに係る費用計上額及び科目名

(単位：百万円)

	前連結会計年度 (自 平成27年4月1日 至 平成28年3月31日)	当連結会計年度 (自 平成28年4月1日 至 平成29年3月31日)
販売費及び一般管理費	57	59

2. 権利不行使による失効により利益として計上した金額

(単位：百万円)

	前連結会計年度 (自 平成27年4月1日 至 平成28年3月31日)	当連結会計年度 (自 平成28年4月1日 至 平成29年3月31日)
特別利益	332	56

3. スtock・オプションの内容、規模及びその変動状況

(1) スtock・オプションの内容

会社名	提出会社
決議年月日	平成22年11月2日
付与対象者の区分及び人数(名)	当社取締役11名、当社監査役5名、当社従業員170名、子会社取締役55名、子会社従業員286名
株式の種類及び付与数(株)	普通株式 518,100株
付与日	平成22年12月1日
権利確定条件	—
対象勤務期間	—
権利行使期間	平成24年12月2日から平成28年6月30日まで

会社名	提出会社
決議年月日	平成22年11月2日
付与対象者の区分及び人数(名)	当社取締役11名、当社監査役5名、当社従業員170名、子会社取締役55名、子会社従業員286名
株式の種類及び付与数(株)	普通株式 485,300株
付与日	平成22年12月1日
権利確定条件	—
対象勤務期間	—
権利行使期間	平成26年7月1日から平成28年6月30日まで

会社名	提出会社
決議年月日	平成23年8月10日
付与対象者の区分及び人数（名）	当社取締役11名、当社監査役5名、当社従業員75名、子会社取締役55名、子会社従業員4名
株式の種類及び付与数（株）	普通株式 544,300株
付与日	平成23年9月1日
権利確定条件	—
対象勤務期間	—
権利行使期間	平成25年9月2日から平成29年6月30日まで

会社名	提出会社
決議年月日	平成23年8月10日
付与対象者の区分及び人数（名）	当社取締役11名、当社監査役5名、当社従業員75名、子会社取締役55名、子会社従業員4名
株式の種類及び付与数（株）	普通株式 540,700株
付与日	平成23年9月1日
権利確定条件	—
対象勤務期間	—
権利行使期間	平成27年7月1日から平成29年6月30日まで

会社名	提出会社
決議年月日	平成24年8月9日
付与対象者の区分及び人数（名）	当社取締役11名、当社監査役5名、当社従業員65名、子会社取締役61名
株式の種類及び付与数（株）	普通株式 550,400株
付与日	平成24年9月1日
権利確定条件	—
対象勤務期間	—
権利行使期間	平成26年9月2日から平成30年6月30日まで

会社名	提出会社
決議年月日	平成24年8月9日
付与対象者の区分及び人数（名）	当社取締役11名、当社監査役5名、当社従業員65名、子会社取締役61名
株式の種類及び付与数（株）	普通株式 547,100株
付与日	平成24年9月1日
権利確定条件	—
対象勤務期間	—
権利行使期間	平成28年7月1日から平成30年6月30日まで

会社名	提出会社
決議年月日	平成24年 8 月 9 日
付与対象者の区分及び人数（名）	子会社役員 4 名
株式の種類及び付与数（株）	普通株式 237,500株
付与日	平成24年 9 月 1 日
権利確定条件	—
対象勤務期間	—
権利行使期間	平成28年 9 月 1 日から平成30年 9 月 1 日まで

会社名	提出会社
決議年月日	平成25年 8 月 8 日
付与対象者の区分及び人数（名）	当社取締役 4 名、当社従業員168名、子会社取締役47名
株式の種類及び付与数（株）	普通株式 584,700株
付与日	平成25年 9 月 1 日
権利確定条件	—
対象勤務期間	—
権利行使期間	平成27年 9 月 2 日から平成29年 6 月30日まで

会社名	提出会社
決議年月日	平成25年 8 月 8 日
付与対象者の区分及び人数（名）	当社取締役 4 名、当社従業員168名、子会社取締役47名
株式の種類及び付与数（株）	普通株式 580,800株
付与日	平成25年 9 月 1 日
権利確定条件	—
対象勤務期間	—
権利行使期間	平成28年 7 月 1 日から平成29年 6 月30日まで

会社名	提出会社
決議年月日	平成25年 8 月 8 日
付与対象者の区分及び人数（名）	子会社役員 2 名
株式の種類及び付与数（株）	普通株式 125,000株
付与日	平成25年 9 月 1 日
権利確定条件	—
対象勤務期間	—
権利行使期間	平成28年 9 月 1 日から平成29年 9 月 1 日まで

会社名	提出会社
決議年月日	平成26年11月13日
付与対象者の区分及び人数（名）	当社取締役4名、当社従業員54名、子会社取締役38名、子会社従業員6名
株式の種類及び付与数（株）	普通株式 599,200株
付与日	平成26年12月1日
権利確定条件	—
対象勤務期間	—
権利行使期間	平成28年12月2日から平成30年6月30日まで

会社名	提出会社
決議年月日	平成26年11月13日
付与対象者の区分及び人数（名）	当社取締役4名、当社従業員54名、子会社取締役38名、子会社従業員6名
株式の種類及び付与数（株）	普通株式 592,800株
付与日	平成26年12月1日
権利確定条件	—
対象勤務期間	—
権利行使期間	平成29年7月1日から平成30年6月30日まで

会社名	提出会社
決議年月日	平成27年9月15日
付与対象者の区分及び人数（名）	当社取締役3名
株式の種類及び付与数（株）	普通株式 28,300株
付与日	平成27年10月1日
権利確定条件	—
対象勤務期間	—
権利行使期間	平成27年10月2日から平成57年10月1日まで

会社名	提出会社
決議年月日	平成27年9月15日
付与対象者の区分及び人数（名）	当社従業員26名、子会社取締役26名、子会社従業員3名
株式の種類及び付与数（株）	普通株式 131,800株
付与日	平成27年10月1日
権利確定条件	—
対象勤務期間	—
権利行使期間	平成29年10月2日から平成31年9月30日まで



会社名	提出会社
決議年月日	平成27年9月15日
付与対象者の区分及び人数（名）	当社従業員26名、子会社取締役26名、子会社従業員3名
株式の種類及び付与数（株）	普通株式 131,200株
付与日	平成27年10月1日
権利確定条件	—
対象勤務期間	—
権利行使期間	平成30年10月1日から平成31年9月30日まで

会社名	提出会社
決議年月日	平成28年8月9日
付与対象者の区分及び人数（名）	当社取締役3名
株式の種類及び付与数（株）	普通株式 19,600株
付与日	平成28年10月3日
権利確定条件	—
対象勤務期間	—
権利行使期間	平成28年10月4日から平成58年10月3日まで

会社名	提出会社
決議年月日	平成28年8月9日
付与対象者の区分及び人数（名）	当社従業員48名、子会社取締役24名、子会社従業員38名
株式の種類及び付与数（株）	普通株式 160,300株
付与日	平成28年10月3日
権利確定条件	—
対象勤務期間	—
権利行使期間	平成30年10月4日から平成32年10月2日まで

会社名	提出会社
決議年月日	平成28年8月9日
付与対象者の区分及び人数（名）	当社従業員48名、子会社取締役24名、子会社従業員38名
株式の種類及び付与数（株）	普通株式 159,700株
付与日	平成28年10月3日
権利確定条件	—
対象勤務期間	—
権利行使期間	平成31年10月3日から平成32年10月2日まで

(2) スtock・オプションの規模及びその変動状況

当連結会計年度において存在したStock・オプションを対象とし、Stock・オプションの数については、株式数に換算して記載しております。

① Stock・オプションの数

会社名	提出会社	提出会社	提出会社	提出会社	提出会社
決議年月日	平成22年11月2日	平成22年11月2日	平成23年8月10日	平成23年8月10日	平成24年8月9日
権利確定前 (株)					
前連結会計年度末	—	—	—	—	—
付与	—	—	—	—	—
失効	—	—	—	—	—
権利確定	—	—	—	—	—
未確定残	—	—	—	—	—
権利確定後 (株)					
前連結会計年度末	336,100	313,200	420,800	428,300	142,500
権利確定	—	—	—	—	—
権利行使	132,500	113,200	340,600	296,800	52,700
失効	203,600	200,000	1,000	1,000	—
未行使残	—	—	79,200	130,500	89,800

会社名	提出会社	提出会社	提出会社	提出会社	提出会社
決議年月日	平成24年8月9日	平成24年8月9日	平成25年8月8日	平成25年8月8日	平成25年8月8日
権利確定前 (株)					
前連結会計年度末	453,300	112,500	—	525,400	125,000
付与	—	—	—	—	—
失効	—	—	—	—	—
権利確定	453,300	112,500	—	525,400	125,000
未確定残	—	—	—	—	—
権利確定後 (株)					
前連結会計年度末	—	—	472,700	—	—
権利確定	453,300	112,500	—	525,400	125,000
権利行使	187,900	—	191,300	165,000	—
失効	—	—	1,000	1,000	—
未行使残	265,400	112,500	280,400	359,400	125,000

会社名	提出会社	提出会社	提出会社	提出会社	提出会社
決議年月日	平成26年11月13日	平成26年11月13日	平成27年 9 月15日	平成27年 9 月15日	平成27年 9 月15日
権利確定前 (株)					
前連結会計年度末	569,300	563,200	28,300	131,800	131,200
付与	—	—	—	—	—
失効	—	2,000	—	—	—
権利確定	569,300	—	—	—	—
未確定残	—	561,200	28,300	131,800	131,200
権利確定後 (株)					
前連結会計年度末	—	—	—	—	—
権利確定	569,300	—	—	—	—
権利行使	64,100	—	—	—	—
失効	1,000	—	—	—	—
未行使残	504,200	—	—	—	—

会社名	提出会社	提出会社	提出会社
決議年月日	平成28年 8 月 9 日	平成28年 8 月 9 日	平成28年 8 月 9 日
権利確定前 (株)			
前連結会計年度末	—	—	—
付与	19,600	160,300	159,700
失効	—	—	—
権利確定	—	—	—
未確定残	19,600	160,300	159,700
権利確定後 (株)			
前連結会計年度末	—	—	—
権利確定	—	—	—
権利行使	—	—	—
失効	—	—	—
未行使残	—	—	—

②単価情報

会社名	提出会社	提出会社	提出会社	提出会社	提出会社
決議年月日	平成22年11月2日	平成22年11月2日	平成23年8月10日	平成23年8月10日	平成24年8月9日
権利行使価格（円）	676	676	654	654	487
行使時平均株価（円）	837	835	966	1,095	981
公正な評価単価（付与日）（円）	137	139	122	126	79

会社名	提出会社	提出会社	提出会社	提出会社	提出会社
決議年月日	平成24年8月9日	平成24年8月9日	平成25年8月8日	平成25年8月8日	平成25年8月8日
権利行使価格（円）	487	487	654	654	654
行使時平均株価（円）	1,081	—	1,112	1,115	—
公正な評価単価（付与日）（円）	78	80	16	17	17

会社名	提出会社	提出会社	提出会社	提出会社	提出会社
決議年月日	平成26年11月13日	平成26年11月13日	平成27年9月15日	平成27年9月15日	平成27年9月15日
権利行使価格（円）	654	654	1	654	654
行使時平均株価（円）	1,167	—	—	—	—
公正な評価単価（付与日）（円）	68	72	553	75	79

会社名	提出会社	提出会社	提出会社
決議年月日	平成28年8月9日	平成28年8月9日	平成28年8月9日
権利行使価格（円）	1	1,051	1,051
行使時平均株価（円）	—	—	—
公正な評価単価（付与日）（円）	1,014	232	240

#### 4. スtock・オプションの公正な評価単価の見積方法

当連結会計年度において付与された平成28年Stock・オプションについての公正な評価単価の見積方法は以下のとおりであります。

##### ①株式報酬型Stock・オプション

(1) 使用した評価技法 ブラック・ショールズ式

(2) 主な基礎数値及び見積方法

	平成28年Stock・オプション
株価変動性	33.617% (注) 1
予想残存期間 (注) 2	4.3年
予想配当 (注) 3	10円/株
無リスク利子率 (注) 4	△0.251%

(注) 1. 4年3ヵ月(平成24年7月3日から平成28年10月3日)の株価実績に基づき算出しております。

(注) 2. 十分なデータの蓄積がなく、合理的な見積りが困難であるため、権利行使期間の中間点において行使されるものと推定して見積もっております。

(注) 3. 過去1年間の配当実績によっております。

(注) 4. 予想残存期間に対応する期間の国債の利回りであります。

##### ②通常型Stock・オプション

(1) 使用した評価技法 ブラック・ショールズ式

(2) 主な基礎数値及び見積方法

	平成28年Stock・オプション	平成28年Stock・オプション
株価変動性	35.282% (注) 1	34.178% (注) 2
予想残存期間 (注) 3	3年	3.5年
予想配当 (注) 4	10円/株	10円/株
無リスク利子率 (注) 5	△0.277%	△0.269%

(注) 1. 3年0ヵ月(平成25年10月3日から平成28年10月3日)の株価実績に基づき算出しております。

(注) 2. 3年6ヵ月(平成25年4月3日から平成28年10月3日)の株価実績に基づき算出しております。

(注) 3. 十分なデータの蓄積がなく、合理的な見積りが困難であるため、権利行使期間の中間点において行使されるものと推定して見積もっております。

(注) 4. 過去1年間の配当実績によっております。

(注) 5. 予想残存期間に対応する期間の国債の利回りであります。

#### 5. Stock・オプションの権利確定数の見積方法

基本的には、将来の失効数の合理的な見積りは困難であるため、実績の失効数のみ反映させる方法を採用しております。

(税効果会計関係)

1. 繰延税金資産及び繰延税金負債の発生の主な原因別の内訳

	前連結会計年度 (平成28年3月31日)	当連結会計年度 (平成29年3月31日)
繰延税金資産		
たな卸資産評価損	1,018百万円	1,060百万円
貸倒引当金	154	162
未払事業税	90	159
未払賞与	234	637
退職給付に係る負債	866	901
役員退職慰労引当金	107	114
棚卸資産未実現利益消去	811	787
繰越欠損金	5,479	4,339
減価償却費	111	132
投資有価証券評価損	341	343
減損損失	165	148
その他	1,981	2,042
繰延税金資産小計	11,363	10,830
評価性引当額	△8,239	△7,398
繰延税金資産合計	3,124	3,431
繰延税金負債		
固定資産圧縮積立金	△98	△47
その他有価証券評価差額金	△278	△237
無形固定資産	△2,861	△2,631
その他	△228	△672
再評価に係る繰延税金負債	△472	△472
繰延税金負債合計	△3,940	△4,062
繰延税金資産(負債)の純額	△816	△630

(注) 前連結会計年度及び当連結会計年度における繰延税金資産の純額は、連結貸借対照表の以下の項目に含まれております。

	前連結会計年度 (平成28年3月31日)	当連結会計年度 (平成29年3月31日)
流動資産－繰延税金資産	2,103百万円	1,931百万円
固定資産－繰延税金資産	80	207
流動負債－その他	△8	△4
固定負債－繰延税金負債	△2,520	△2,293
固定負債－再評価に係る繰延税金負債	△472	△472

2. 法定実効税率と税効果会計適用後の法人税等の負担率との間に重要な差異があるときの、当該差異の原因となった主要な項目別の内訳

	前連結会計年度 (平成28年3月31日)	当連結会計年度 (平成29年3月31日)
法定実効税率 (調整)	—	30.9%
交際費等永久に損金に算入されない項目	—	1.6
受取配当金等永久に益金に算入されない項目	—	△3.7
評価性引当額増減	—	△0.3
住民税均等割等	—	1.1
未実現利益消去	—	△6.2
のれん償却	—	6.1
連結子会社の税率差異	—	△1.5
その他	—	△3.7
税効果会計適用後の法人税等の負担率	—	24.3

(注) 前連結会計年度は、税金等調整前当期純損失が計上されているため記載しておりません。

(資産除去債務関係)

1. 資産除去債務のうち連結貸借対照表に計上しているもの

資産除去債務の金額に重要性が乏しいため、注記を省略しております。

2. 資産除去債務のうち連結貸借対照表に計上しないもの

当社グループは、店舗及び事務所等の不動産賃貸借契約に基づき、退去時の原状回復に係る債務等を有しておりますが、当該債務に関連する賃貸資産の使用期間が明確でなく、現時点において将来退去する予定がないものについては、資産除去債務を合理的に見積もることができないため計上しておりません。

(セグメント情報等)

【セグメント情報】

1. 報告セグメントの概要

当社グループの報告セグメントは、当社の構成単位のうち分離された財務情報が入手可能であり、取締役会が、経営資源の配分の決定及び業績を評価するために、定期的に検討を行う対象となっているものであります。

当社グループは、玩具(ベビー事業を含む)及び玩具周辺事業(カプセル玩具、アミューズメント機器、玩具菓子等)を、国内外にて展開しております。

当社グループは、第2[事業の状況] 3[経営方針、経営環境及び対処すべき課題等][中期的な会社の経営戦略、会社の対処すべき課題と対応方針]にありますように、海外展開を推進し真のグローバル企業への変革を図ってまいります。そのため、「日本」「アメリカズ」「欧州」「オセアニア」「アジア」の5区分を報告セグメントとしております。

2. 報告セグメントごとの売上高、利益又は損失、資産その他の項目の金額の算定方法

報告されている事業セグメントの会計処理の方法は、「連結財務諸表作成のための基本となる重要な事項」における記載方法と概ね同一であります。

報告セグメントの利益は、営業利益ベースの数値であります。セグメント間の内部収益及び振替高は市場実勢価格に基づいております。

(平成28年度税制改正に係る減価償却方法の変更に関する実務上の取扱いの適用)

「会計方針の変更」に記載のとおり、当連結会計年度に「平成28年度税制改正に係る減価償却方法の変更に関する実務上の取扱い」を適用し、平成28年4月1日以後に取得した建物附属設備及び構築物に係る減価償却方法を定率法から定額法に変更しております。

これによる当連結会計年度におけるセグメント損益に与える影響は軽微であります。

3. 報告セグメントごとの売上高、利益又は損失、資産その他の項目の金額に関する情報

前連結会計年度(自 平成27年4月1日 至 平成28年3月31日)

(単位:百万円)

	日本	アメリカズ	欧州	オセアニア	アジア	合計
売上高						
外部顧客への売上高	107,111	34,445	10,604	2,487	8,418	163,067
セグメント間の内部売上高 又は振替高	1,407	177	36	21	48,870	50,513
計	108,519	34,622	10,641	2,509	57,288	213,580
セグメント利益又は損失 (△)	8,293	△1,586	△2,418	△104	878	5,063
セグメント資産	65,197	39,596	6,591	3,856	24,433	139,676
その他の項目						
減価償却費	4,620	1,937	343	62	226	7,190
のれんの償却額	—	753	150	86	752	1,743
有形固定資産及び 無形固定資産の増加額	2,198	1,072	242	4	375	3,894

(注) 1. セグメント負債の金額は当社の最高意思決定機関において定期的に提供・使用しておりません。

2. 有形固定資産の増加額においては、リース資産を含んでおりません。



当連結会計年度（自 平成28年4月1日 至 平成29年3月31日）

（単位：百万円）

	日本	アメリカズ	欧州	オセアニア	アジア	合計
売上高						
外部顧客への売上高	118,159	28,420	8,545	2,509	10,026	167,661
セグメント間の内部売上高 又は振替高	13,651	92	27	—	37,745	51,515
計	131,810	28,512	8,573	2,509	47,771	219,177
セグメント利益又は損失 (△)	10,030	197	△581	57	725	10,429
セグメント資産	60,609	36,673	4,531	3,480	25,293	130,588
その他の項目						
減価償却費	5,418	1,467	16	35	203	7,140
のれんの償却額	—	664	—	76	663	1,404
有形固定資産及び 無形固定資産の増加額	4,256	757	78	3	144	5,240

（注）１．セグメント負債の金額は当社の最高意思決定機関において定期的に提供・使用しておりません。

２．有形固定資産の増加額においては、リース資産を含んでおりません。

４．報告セグメント合計額と連結財務諸表計上額との差額及び当該差額の主な内容（差異調整に関する事項）

（単位：百万円）

売上高	前連結会計年度	当連結会計年度
報告セグメント計	213,580	219,177
セグメント間取引消去	△50,513	△51,515
連結財務諸表の売上高	163,067	167,661

（単位：百万円）

利益	前連結会計年度	当連結会計年度
報告セグメント計	5,063	10,429
セグメント間取引消去	278	91
全社費用（注）	△2,642	△2,776
連結財務諸表の営業利益	2,698	7,744

（注）全社費用は、主に報告セグメントに帰属しない一般管理費であります。

（単位：百万円）

資産	前連結会計年度	当連結会計年度
報告セグメント計	139,676	130,588
セグメント間取引消去	△10,181	△13,119
全社資産（注）	16,157	40,224
連結財務諸表の資産合計	145,652	157,693

（注）全社資産は、主に報告セグメントに帰属しない現金及び預金であります。

（単位：百万円）

その他の項目	報告セグメント計		調整額		連結財務諸表計上額	
	前連結 会計年度	当連結 会計年度	前連結 会計年度	当連結 会計年度	前連結 会計年度	当連結 会計年度
減価償却費	7,190	7,140	152	159	7,343	7,300
のれんの償却額	1,743	1,404	—	—	1,743	1,404
有形固定資産及び無形 固定資産増加額	3,894	5,240	178	△1,975	4,072	3,264

【関連情報】

I 前連結会計年度（自 平成27年4月1日 至 平成28年3月31日）

1. 製品及びサービスごとの情報

製品及びサービス区分が報告セグメント区分と同一であるため、記載を省略しております。

2. 地域ごとの情報

(1) 売上高 (単位:百万円)

日本	北米	その他	合計
95,256	38,997	28,813	163,067

(2) 有形固定資産 (単位:百万円)

日本	北米	アジア	その他	合計
10,360	928	4,587	64	15,940

3. 主要な顧客ごとの情報

外部顧客への売上高のうち、連結損益計算書の売上高の10%以上を占める相手先がないため、記載を省略しております。

II 当連結会計年度（自 平成28年4月1日 至 平成29年3月31日）

1. 製品及びサービスごとの情報

製品及びサービス区分が報告セグメント区分と同一であるため、記載を省略しております。

2. 地域ごとの情報

(1) 売上高 (単位:百万円)

日本	北米	その他	合計
105,959	33,993	27,709	167,661

(2) 有形固定資産 (単位:百万円)

日本	北米	アジア	その他	合計
10,675	995	4,095	52	15,819

3. 主要な顧客ごとの情報

外部顧客への売上高のうち、連結損益計算書の売上高の10%以上を占める相手先がないため、記載を省略しております。

【報告セグメントごとの固定資産の減損損失に関する情報】

前連結会計年度（自 平成27年4月1日 至 平成28年3月31日）

（単位：百万円）

	日本	アメリカズ	欧州	オセアニア	アジア	全社	合計
減損損失	96	941	6,388	64	—	—	7,492

当連結会計年度（自 平成28年4月1日 至 平成29年3月31日）

（単位：百万円）

	日本	アメリカズ	欧州	オセアニア	アジア	全社	合計
減損損失	77	—	67	526	18	—	689

【報告セグメントごとののれんの償却額及び未償却残高に関する情報】

前連結会計年度（自 平成27年4月1日 至 平成28年3月31日）

（単位：百万円）

	日本	アメリカズ	欧州	オセアニア	アジア	全社	合計
当期償却費	—	753	150	86	752	—	1,743
当期末残高	—	10,416	—	1,202	10,398	—	22,017

当連結会計年度（自 平成28年4月1日 至 平成29年3月31日）

（単位：百万円）

	日本	アメリカズ	欧州	オセアニア	アジア	全社	合計
当期償却費	—	664	—	76	663	—	1,404
当期末残高	—	9,683	—	1,117	9,667	—	20,468

【関連当事者情報】

前連結会計年度（自平成27年4月1日 至平成28年3月31日）

関連当事者との取引

連結財務諸表提出会社と関連当事者との取引

連結財務諸表提出会社の役員及び主要株主（個人の場合に限る。）等

種類	会社等の名称又は氏名	所在地	資本金又は出資金 (百万円)	事業の内容 又は職業	議決権等の所有 (被所有) 割合 (%)	関連当事者 との関係	取引の内容	取引金額 (百万円)	科目	期末残高 (百万円)
役員及びその近親者が議決権の過半数を所有する会社等（その子会社を含む）	司不動産株式会社	栃木県 下都賀郡 壬生町	5	不動産賃貸業	(所有) 直接 3.5% 間接 5.4% (所有) 間接は、同社の子会社(有)トミーインシュアランスによる所有(注1)	土地の賃借	賃借料の支払(注2)	26	—	—

- (注) 1. 司不動産株式会社は、当社代表取締役会長富山幹太郎及びその近親者が同社の全議決権を所有しております。
2. 取引条件ないし取引条件の決定方針等  
土地の賃借料は、不動産鑑定士の鑑定評価額及び近隣の相場を参考に決定しております。
3. 上記金額には消費税等が含まれておりません。

当連結会計年度（自平成28年4月1日 至平成29年3月31日）

関連当事者との取引

連結財務諸表提出会社と関連当事者との取引

連結財務諸表提出会社の役員及び主要株主（個人の場合に限る。）等

種類	会社等の名称又は氏名	所在地	資本金又は出資金 (百万円)	事業の内容 又は職業	議決権等の所有 (被所有) 割合 (%)	関連当事者 との関係	取引の内容	取引金額 (百万円)	科目	期末残高 (百万円)
役員及びその近親者が議決権の過半数を所有する会社等（その子会社を含む）	司不動産株式会社	栃木県 下都賀郡 壬生町	5	不動産賃貸業	(所有) 直接 8.2% (注1)(注3)	土地の賃借	賃借料の支払(注2)	28	—	—
役員及びその近親者	ハロルド・ジョージ・メイ	—	—	当社代表取締役社長	0.0%	—	ストック・オプションの行使(注4)	11	—	—
役員及びその近親者	小島一洋	—	—	当社取締役常務執行役員	0.1%	—	ストック・オプションの行使(注4)	11	—	—

- (注) 1. 司不動産株式会社は、当社代表取締役会長富山幹太郎及びその近親者が同社の全議決権を所有しております。
2. 取引条件ないし取引条件の決定方針等  
土地の賃借料は、不動産鑑定士の鑑定評価額及び近隣の相場を参考に決定しております。
3. 有限会社トミーインシュアランスは平成28年5月1日をもって司不動産株式会社に吸収合併され解散しております。
4. 取締役会（平成24年8月9日または平成26年11月13日）の決議に基づき付与されたストック・オプションの、当連結会計年度における権利行使を記載しております。  
なお、自己株式の処分価額はストック・オプションの権利行使価格に基づいて決定しており、「取引金額」欄には、自己株式の処分時の払込金額を記載しております。
5. 上記金額には消費税等が含まれておりません。

## (1株当たり情報)

	前連結会計年度 (自 平成27年4月1日 至 平成28年3月31日)	当連結会計年度 (自 平成28年4月1日 至 平成29年3月31日)
1株当たり純資産額	432.87円	548.45円
1株当たり当期純利益金額又は1株当たり当期純損失金額(△)	△78.74円	61.88円
潜在株式調整後1株当たり当期純利益金額	－円	60.94円

(注) 1. 前連結会計年度の潜在株式調整後1株当たり当期純利益金額については、潜在株式は存在するものの1株当たり当期純損失金額であるため記載しておりません。

2. 1株当たり当期純利益金額又は1株当たり当期純損失金額(△)及び潜在株式調整後1株当たり当期純利益金額の算定上の基礎は、以下のとおりであります。

	前連結会計年度 (自 平成27年4月1日 至 平成28年3月31日)	当連結会計年度 (自 平成28年4月1日 至 平成29年3月31日)
1株当たり当期純利益金額又は1株当たり当期純損失金額(△)		
親会社株主に帰属する当期純利益金額又は親会社株主に帰属する当期純損失金額(△) (百万円)	△6,703	5,372
普通株主に帰属しない金額(百万円)	－	－
普通株式に係る親会社株主に帰属する当期純利益金額又は親会社株主に帰属する当期純損失金額(△)(百万円)	△6,703	5,372
期中平均株式数(千株)	85,132	86,820
潜在株式調整後1株当たり当期純利益金額		
親会社株主に帰属する当期純利益調整額 (百万円)	－	－
普通株式増加数(千株)	－	1,338
(うち新株予約権(千株))	－	(1,338)
希薄化効果を有しないため、潜在株式調整後1株当たり当期純利益金額の算定に含めなかった潜在株式の概要	提出会社 新株予約権 3 銘柄 潜在株式の数 291千株	提出会社 新株予約権 2 銘柄 潜在株式の数 320千株

(重要な後発事象)

ストック・オプションについて

当社は、平成29年6月28日開催の当社第66回定時株主総会において、会社法第236条、第238条及び第239条の規定に基づき、ストック・オプションとしての新株予約権の募集事項の決定を当社取締役会に委任することを、下記のとおり決議いたしました。

当社の執行役員及び使用人並びに当社子会社の取締役及び使用人に対するストック・オプションとしての新株予約権の募集事項の決定を当社取締役会に委任する事項

(新株予約権の内容)

- |                |              |
|----------------|--------------|
| ①株式の種類         | 普通株式         |
| ②株式の数          | 500,000株(上限) |
| ③新株予約権の総数      | 5,000個(上限)   |
| ④新株予約権の発行価格    | 無償           |
| ⑤新株予約権の割当を受ける者 |              |

当社の執行役員及び使用人並びに当社子会社の取締役及び使用人

- ⑥1株当たりの払込金額

新株予約権割当日の属する月の前月の各日(取引が成立しない日を除く)の東京証券取引所における当社普通株式の普通取引の終値(以下、「終値」という)の平均値に1.05を乗じた金額(1円未満の端数は切り上げる)または割当日の終値(当日に終値がない場合は、それに先立つ直近の取引日の終値)のいずれか高い金額といたします。ただし、当該金額が最低必達株価である658円を下回る場合には、行使価額を658円といたします。

- ⑦新株予約権の行使期間

割当日後2年を経過した日から平成33年10月1日までといたします。

- ⑧新株予約権の行使により株式を発行する場合における増加する資本金及び資本準備金

資本金の額は、会社計算規則第17条第1項に従い算出される資本金等増加限度額の2分の1の金額とし、資本準備金の額は、資本金等増加限度額から増加する資本金の額を減じた額といたします。

- ⑨譲渡による新株予約権の取得制限

譲渡による新株予約権の取得については、当社取締役会の決議による承認を要します。

⑤【連結附属明細表】

【社債明細表】

1. 社債の内容は以下のとおりであります。

会社名	銘柄	発行年月日	当期首残高 (百万円)	当期末残高 (百万円)	利率(%)	担保	償還期限
㈱タカラトミー	第13回無担保社債	平成26年 3月20日	6,000	6,000	0.51	無担保	平成31年 3月20日
㈱タカラトミー	第14回無担保社債	平成26年 3月31日	4,000	4,000	0.51	〃	平成31年 3月29日
合計	—	—	10,000 (—)	10,000 (—)	—	—	—

(注) 1. ( ) 内書は、一年以内の償還予定額であります。

2. 連結決算日後5年間の償還予定額は以下のとおりであります。

1年以内 (百万円)	1年超2年以内 (百万円)	2年超3年以内 (百万円)	3年超4年以内 (百万円)	4年超5年以内 (百万円)
—	10,000	—	—	—

【借入金等明細表】

区分	当期首残高 (百万円)	当期末残高 (百万円)	平均利率 (%)	返済期限
短期借入金	11,636	7,099	0.7	—
1年以内に返済予定の長期借入金	4,234	4,408	1.0	—
1年以内に返済予定のリース債務	2,370	2,287	1.1	—
長期借入金(1年以内に返済予定のものを除く。)	45,904	43,240	0.8	平成30年～平成36年
リース債務(1年以内に返済予定のものを除く。)	959	950	1.1	平成30年～平成34年
其他有利子負債 預り保証金	489	535	1.3	—
合計	65,595	58,519	—	—

(注) 1. 平均利率は借入金等の期末残高に対する加重平均利率を記載しております。

2. 長期借入金及びリース債務(1年以内に返済予定のものを除く)の連結決算日後5年以内における返済予定額は以下のとおりであります。

	1年超2年以内 (百万円)	2年超3年以内 (百万円)	3年超4年以内 (百万円)	4年超5年以内 (百万円)
長期借入金	4,408	21,408	4,408	4,408
リース債務	801	116	26	5

(注) 預り保証金は5年以内の返済期限が明確になっていないため、記載を省略しております。

【資産除去債務明細表】

当連結会計年度期首及び当連結会計年度末における資産除去債務の金額が、当連結会計年度期首及び当連結会計年度末における負債及び純資産の合計額の100分の1以下であるため、連結財務諸表規則第92条の2の規定により記載を省略しております。



## (2) 【その他】

当連結会計年度における四半期情報等

(累計期間)	第1四半期	第2四半期	第3四半期	当連結会計年度
売上高 (百万円)	33,789	76,688	131,707	167,661
税金等調整前四半期 (当期) 純利益金額又は税金等調整前四半期純損失金額 (△) (百万円)	△770	1,150	10,068	7,127
親会社株主に帰属する四半期 (当期) 純利益金額又は親会社株主に帰属する四半期純損失金額 (△) (百万円)	△1,033	599	7,865	5,372
1株当たり四半期 (当期) 純利益金額又は1株当たり四半期純損失金額 (△) (円)	△12.03	6.95	91.07	61.88

(会計期間)	第1四半期	第2四半期	第3四半期	第4四半期
1株当たり四半期純利益金額又は1株当たり四半期純損失金額 (△) (円)	△12.03	18.89	83.74	△28.27

## 2 【財務諸表等】

### (1) 【財務諸表】

#### ① 【貸借対照表】

(単位：百万円)

	前事業年度 (平成28年3月31日)	当事業年度 (平成29年3月31日)
資産の部		
流動資産		
現金及び預金	12,785	37,763
売掛金	※1 22,800	※1 14,321
商品及び製品	1,204	2,405
原材料及び貯蔵品	636	798
前渡金	195	182
前払費用	721	853
繰延税金資産	768	357
短期貸付金	※1 3,203	—
未収入金	※1 313	※1 584
未収還付法人税等	40	—
その他	※1 1,514	※1 1,912
貸倒引当金	△26	△15
流動資産合計	44,155	59,165
固定資産		
有形固定資産		
建物	3,267	3,081
構築物	45	41
機械及び装置	147	109
車両運搬具	0	0
工具、器具及び備品	139	1,942
土地	3,686	3,570
リース資産	2,014	1,923
建設仮勘定	—	72
有形固定資産合計	9,301	10,740
無形固定資産		
借地権	25	25
ソフトウェア	475	535
その他	78	229
無形固定資産合計	579	790
投資その他の資産		
投資有価証券	2,107	2,060
関係会社株式	48,398	48,402
出資金	51	51
長期貸付金	※1 999	※1 359
破産更生債権等	40	—
長期前払費用	65	92
その他	195	183
貸倒引当金	△1,034	△359
投資その他の資産合計	50,823	50,791
固定資産合計	60,704	62,323
繰延資産		
社債発行費	44	29
繰延資産合計	44	29
資産合計	104,905	121,517

(単位：百万円)

	前事業年度 (平成28年3月31日)	当事業年度 (平成29年3月31日)
負債の部		
流動負債		
支払手形	340	326
買掛金	※1 2,738	※1 4,668
短期借入金	1,100	1,359
1年内返済予定の長期借入金	2,776	3,062
リース債務	1,423	1,472
未払金	※1 4,196	※1 7,108
未払費用	1,085	※1 1,924
未払法人税等	116	1,192
製品自主回収引当金	70	107
役員賞与引当金	—	115
その他	1,047	203
流動負債合計	14,895	21,539
固定負債		
社債	10,000	10,000
長期借入金	36,438	35,161
リース債務	606	469
繰延税金負債	235	214
再評価に係る繰延税金負債	472	472
退職給付引当金	925	851
債務保証損失引当金	3,178	3,878
長期預り保証金	22	21
資産除去債務	158	161
その他	308	286
固定負債合計	52,346	51,518
負債合計	67,242	73,058
純資産の部		
株主資本		
資本金	3,459	3,459
資本剰余金		
資本準備金	6,050	6,050
その他資本剰余金	740	3,351
資本剰余金合計	6,790	9,402
利益剰余金		
利益準備金	747	747
その他利益剰余金		
固定資産圧縮積立金	218	103
国庫補助金圧縮積立金	0	0
別途積立金	12,600	12,600
繰越利益剰余金	20,135	22,087
利益剰余金合計	33,702	35,539
自己株式	△6,814	△2,073
株主資本合計	37,138	46,327
評価・換算差額等		
その他有価証券評価差額金	679	672
繰延ヘッジ損益	△622	912
土地再評価差額金	146	364
評価・換算差額等合計	203	1,950
新株予約権	320	182
純資産合計	37,662	48,459
負債純資産合計	104,905	121,517

## ②【損益計算書】

(単位：百万円)

	前事業年度 (自 平成27年4月1日 至 平成28年3月31日)	当事業年度 (自 平成28年4月1日 至 平成29年3月31日)
売上高	※1 61,298	※1 75,664
売上原価	※1 35,840	※1 48,744
売上総利益	25,457	26,919
販売費及び一般管理費	※1, ※2 22,125	※1, ※2 23,593
営業利益	3,332	3,325
営業外収益		
受取利息及び受取配当金	※1 675	※1 526
受取賃貸料	※1 401	※1 392
為替差益	—	161
その他	※1 194	※1 133
営業外収益合計	1,271	1,213
営業外費用		
支払利息	365	256
社債利息	70	69
貸与資産経費	209	182
為替差損	241	—
支払手数料	208	5
製品自主回収引当金繰入額	0	62
その他	※1 68	※1 42
営業外費用合計	1,164	619
経常利益	3,439	3,919
特別利益		
新株予約権戻入益	332	56
貸倒引当金戻入額	75	634
その他	0	—
特別利益合計	408	690
特別損失		
関係会社株式評価損	2,407	—
関係会社株式売却損	86	—
減損損失	1	—
債務保証損失引当金繰入額	3,178	700
貸倒引当金繰入額	436	—
その他	374	75
特別損失合計	6,484	775
税引前当期純利益又は税引前当期純損失 (△)	△2,636	3,834
法人税、住民税及び事業税	130	1,165
法人税等調整額	△292	△247
法人税等合計	△161	918
当期純利益又は当期純損失 (△)	△2,474	2,916

③【株主資本等変動計算書】

前事業年度（自 平成27年4月1日 至 平成28年3月31日）

（単位：百万円）

	株主資本									
	資本金	資本剰余金			利益剰余金					
		資本準備金	その他資本剰余金	資本剰余金合計	利益準備金	その他利益剰余金				利益剰余金合計
						固定資産圧縮積立金	国庫補助金圧縮積立金	別途積立金	繰越利益剰余金	
当期首残高	3,459	6,050	709	6,760	747	214	0	12,600	23,465	37,026
当期変動額										
固定資産圧縮積立金の積立						4			△4	－
剰余金の配当									△849	△849
当期純損失（△）									△2,474	△2,474
自己株式の取得										
自己株式の処分			30	30						
土地再評価差額金の取崩										
株主資本以外の項目の当期変動額（純額）										
当期変動額合計	－	－	30	30	－	4	－	－	△3,329	△3,324
当期末残高	3,459	6,050	740	6,790	747	218	0	12,600	20,135	33,702

	株主資本		評価・換算差額等				新株予約権	純資産合計
	自己株式	株主資本合計	その他有価証券評価差額金	繰延ヘッジ損益	土地再評価差額金	評価・換算差額等合計		
当期首残高	△7,437	39,809	907	332	120	1,360	680	41,850
当期変動額								
固定資産圧縮積立金の積立		－						－
剰余金の配当		△849						△849
当期純損失（△）		△2,474						△2,474
自己株式の取得	△2	△2						△2
自己株式の処分	625	655						655
土地再評価差額金の取崩		－						－
株主資本以外の項目の当期変動額（純額）			△228	△955	26	△1,157	△360	△1,517
当期変動額合計	622	△2,670	△228	△955	26	△1,157	△360	△4,188
当期末残高	△6,814	37,138	679	△622	146	203	320	37,662

当事業年度（自 平成28年4月1日 至 平成29年3月31日）

（単位：百万円）

	株主資本									
	資本金	資本剰余金			利益剰余金					
		資本準備金	その他資本剰余金	資本剰余金合計	利益準備金	その他利益剰余金				利益剰余金合計
						固定資産圧縮積立金	国庫補助金圧縮積立金	別途積立金	繰越利益剰余金	
当期首残高	3,459	6,050	740	6,790	747	218	0	12,600	20,135	33,702
当期変動額										
固定資産圧縮積立金の取崩						△114			114	－
剰余金の配当									△862	△862
当期純利益									2,916	2,916
自己株式の取得										
自己株式の処分			2,611	2,611						
土地再評価差額金の取崩									△217	△217
株主資本以外の項目の当期変動額（純額）										
当期変動額合計	－	－	2,611	2,611	－	△114	－	－	1,951	1,836
当期末残高	3,459	6,050	3,351	9,402	747	103	0	12,600	22,087	35,539

	株主資本		評価・換算差額等				新株予約権	純資産合計
	自己株式	株主資本合計	その他有価証券評価差額金	繰延ヘッジ損益	土地再評価差額金	評価・換算差額等合計		
当期首残高	△6,814	37,138	679	△622	146	203	320	37,662
当期変動額								
固定資産圧縮積立金の取崩		－						－
剰余金の配当		△862						△862
当期純利益		2,916						2,916
自己株式の取得	△4	△4						△4
自己株式の処分	4,745	7,356						7,356
土地再評価差額金の取崩		△217						△217
株主資本以外の項目の当期変動額（純額）			△6	1,535	217	1,746	△138	1,607
当期変動額合計	4,740	9,188	△6	1,535	217	1,746	△138	10,796
当期末残高	△2,073	46,327	672	912	364	1,950	182	48,459

【注記事項】

(重要な会計方針)

1. 資産の評価基準及び評価方法

(1) 有価証券の評価基準及び評価方法

満期保有目的の債券

子会社株式及び関連会社株式

その他有価証券

時価のあるもの

償却原価法（定額法）を採用しております。

移動平均法による原価法を採用しております。

決算日の市場価格等に基づく時価法（評価差額は全部純資産直入法により処理し、売却原価は移動平均法により算定）を採用しております。

移動平均法による原価法を採用しております。

時価のないもの

(2) デリバティブの評価基準及び評価方法

デリバティブ

時価法を採用しております。

(3) たな卸資産の評価基準及び評価方法

商品及び製品

総平均法による原価法（貸借対照表価額は収益性の低下に基づく簿価切下げの方法により算定）を採用しております。

原材料及び貯蔵品

総平均法による原価法（貸借対照表価額は収益性の低下に基づく簿価切下げの方法により算定）を採用しております。

2. 固定資産の減価償却の方法

(1) 有形固定資産（リース資産を除く）

定率法（ただし、平成10年4月1日以降取得した建物（建物附属設備は除く）並びに平成28年4月1日以降取得した建物附属設備及び構築物については、定額法）を採用しております。

なお、主な耐用年数は以下のとおりであります。

建物 2～65年

工具、器具及び備品 2～20年

(2) 無形固定資産（リース資産を除く）

定額法を採用しております。

なお、ソフトウェア（自社利用）については、社内における利用可能期間（5年以内）に基づく定額法を採用しております。

(3) リース資産

リース期間を耐用年数として、残存価額を零とする定額法を採用しております。

3. 繰延資産の処理方法

社債発行費

社債償還期間にわたり定額法により償却しております。

#### 4. 引当金の計上基準

##### (1) 貸倒引当金

事業年度末現在に有する金銭債権の貸倒れによる損失に備えるため、一般債権については貸倒実績率により、貸倒懸念債権等特定の債権については個別に回収可能性を勘案し、回収不能見込額を計上しております。

##### (2) 役員賞与引当金

役員賞与の支出に備えて、当事業年度における支給見込額を計上しております。

##### (3) 債務保証損失引当金

関係会社への債務保証に係る損失に備えるため、当該会社の財政状態等を勘案して必要額を計上しております。

##### (4) 製品自主回収引当金

製品自主回収に関する回収費用について、当事業年度末において必要と認めた合理的な損失見積額を計上しております。

##### (5) 退職給付引当金

従業員の退職給付に備えるため、当事業年度末における退職給付債務及び年金資産の見込額に基づき、当事業年度末において発生していると認められる額を計上しております。

過去勤務費用は、その発生時の従業員の平均残存勤務期間以内の一定の年数（５年）による定額法により費用処理しております。

数理計算上の差異は、各事業年度の発生時における従業員の平均残存勤務期間以内の一定の年数（５年）による定額法により按分した額を、それぞれ発生の翌事業年度から費用処理しております。

#### 5. ヘッジ会計の方法

##### (1) ヘッジ会計の方法

ヘッジ会計の適用要件を満たすものについては、繰延ヘッジ処理を適用しております。

##### (2) ヘッジ手段とヘッジ対象

ヘッジ手段……先物為替予約、金利スワップ

ヘッジ対象……外貨建金銭債権債務及び外貨建予定取引、変動金利の借入金

##### (3) ヘッジ方針

為替変動リスク及び金利変動リスク低減のため、ヘッジ対象の一定の範囲内でヘッジを行っております。

##### (4) ヘッジ有効性評価の方法

ヘッジ手段及びヘッジ対象について、ヘッジ効果を検証しております。ただし、ヘッジ手段とヘッジ対象に関する元本・利率・期間等の重要な条件が同一の場合はヘッジ効果が極めて高いことから、ヘッジ有効性の評価は省略しております。

#### 6. その他財務諸表作成のための基本となる重要な事項

##### (1) 退職給付に係る会計処理

退職給付に係る未認識数理計算上の差異及び未認識過去勤務費用の未処理額の会計処理の方法は、連結財務諸表におけるこれらの会計処理と異なっております。

##### (2) 消費税等の会計処理

税抜方式を採用しております。



(会計方針の変更)

(平成28年度税制改正に係る減価償却方法の変更に関する実務上の取扱いの適用)

法人税法の改正に伴い、「平成28年度税制改正に係る減価償却方法の変更に関する実務上の取扱い」(実務対応報告第32号 平成28年6月17日)を当事業年度に適用し、平成28年4月1日以後に取得した建物附属設備及び構築物に係る減価償却方法を定率法から定額法に変更しております。

なお、当事業年度において、財務諸表に与える影響額は軽微であります。

(表示方法の変更)

(損益計算書)

前事業年度において、「営業外費用」の「その他」に含めていた「社債利息」及び「製品自主回収引当金繰入額」は、金額的重要性が増したため、当事業年度より独立掲記することとしました。この表示方法の変更を反映させるため、前事業年度の財務諸表の組替えを行っております。

この結果、前事業年度の損益計算書において、「営業外費用」の「その他」に表示していた138百万円は、「社債利息」70百万円、「製品自主回収引当金繰入額」0百万円、「その他」68百万円として組替えております。

(追加情報)

(繰延税金資産の回収可能性に関する適用指針の適用)

「繰延税金資産の回収可能性に関する適用指針」(企業会計基準適用指針第26号 平成28年3月28日)を当事業年度から適用しております。

(貸借対照表関係)

※ 1 関係会社項目

関係会社に対する金銭債権及び金銭債務

	前事業年度 (平成28年3月31日)	当事業年度 (平成29年3月31日)
短期金銭債権	26,412百万円	13,988百万円
長期金銭債権	999	359
短期金銭債務	2,527	5,235

2 保証債務

下記の会社の借入金等に対して債務保証を行っております。

	前事業年度 (平成28年3月31日)			当事業年度 (平成29年3月31日)		
TOMY Holdings, Inc.	13,072百万円	(116,017千米ドル)		TOMY Holdings, Inc.	9,425百万円	(84,015千米ドル)
TOMY UK Co., Ltd.	3,737	(15,898千ユーロ) (10,544千英ポンド)		TOMY UK Co., Ltd.	1,193	(7,078千ユーロ) (2,463千英ポンド)
TOMY (Shanghai) Ltd.	—	—		TOMY (Shanghai) Ltd.	17	(153千米ドル)
TOMY (Hong Kong) Ltd.	89	(793千米ドル)		TOMY (Hong Kong) Ltd.	98	(877千米ドル)
TOMY (Thailand) Ltd.	566	(169,600千タイバー ツ) (222千米ドル)		TOMY (Thailand) Ltd.	387	(119,000千タイバ ーツ)
計	17,465		計	11,122		

(注) 1. 外貨建保証債務については、決算日の為替相場による円換算額を付しております。

2. TOMY UK Co., Ltd.、TOMY (Shanghai) Ltd. の外貨建保証債務については、債務保証額から債務保証損失引当金を控除した金額を記載しております。

(損益計算書関係)

※1 関係会社との取引

	前事業年度 (自 平成27年4月1日 至 平成28年3月31日)	当事業年度 (自 平成28年4月1日 至 平成29年3月31日)
営業取引による取引高		
売上高	47,067百万円	62,524百万円
仕入高	19,174	29,474
販売費及び一般管理費	6,245	4,030
営業取引以外の取引による取引高	925	897

※2 販売費に属する費用のおおよその割合は前事業年度52%、当事業年度50%、一般管理費に属する費用のおおよその割合は前事業年度48%、当事業年度50%であります。

販売費及び一般管理費のうち主要な費目及び金額は次のとおりであります。

	前事業年度 (自 平成27年4月1日 至 平成28年3月31日)	当事業年度 (自 平成28年4月1日 至 平成29年3月31日)
広告宣伝費	11,054百万円	11,218百万円
給料手当及び賞与	3,328	4,182
役員賞与引当金繰入	—	115
減価償却費	304	369
研究開発費	2,470	2,428
支払手数料	2,399	2,412
貸倒引当金繰入額	10	△13

(有価証券関係)

子会社株式及び関連会社株式

(単位：百万円)

区分	前事業年度 (平成28年3月31日)	当事業年度 (平成29年3月31日)
子会社株式	48,205	48,209
関連会社株式	193	193

上記については、市場価格がなく、かつ将来キャッシュ・フローが約定されておりません。したがって、時価を把握することが極めて困難と認められるものであります。

(税効果会計関係)

1. 繰延税金資産及び繰延税金負債の発生の主な原因別の内訳

	前事業年度 (平成28年3月31日)	当事業年度 (平成29年3月31日)
繰延税金資産		
たな卸資産評価損	80百万円	124百万円
関係会社株式評価損	2,506	2,506
投資有価証券評価損	328	328
未払賞与	89	331
退職給付引当金	356	334
貸倒引当金	325	114
減価償却費	81	95
債務保証損失引当金	973	1,187
繰延ヘッジ損益	277	14
その他	1,151	981
繰延税金資産小計	6,171	6,018
評価性引当額	△5,180	△5,119
繰延税金資産合計	990	898
繰延税金負債		
その他有価証券評価差額金	△258	△212
繰延ヘッジ損益	—	△420
固定資産圧縮積立金	△96	△45
再評価に係る繰延税金負債	△472	△472
その他	△102	△76
繰延税金負債合計	△930	△1,228
繰延税金資産（負債）の純額	60	△329

2. 法定実効税率と税効果会計適用後の法人税等の負担率との間に重要な差異があるときの、当該差異の原因となった主要な項目別の内訳

	前事業年度 (平成28年3月31日)	当事業年度 (平成29年3月31日)
法定実効税率	—	30.9%
(調整)		
交際費等永久に損金に算入されない項目	—	1.5
受取配当金等永久に益金に算入されない項目	—	△3.5
評価性引当額増減	—	0.7
税額控除	—	△6.2
その他	—	0.5
税効果会計適用後の法人税等の負担率	—	24.0

(注) 前事業年度は、税引前当期純損失が計上されているため記載しておりません。

(重要な後発事象)

ストック・オプションについて

当社は、平成29年6月28日開催の当社第66回定時株主総会において、会社法第236条、第238条及び第239条の規定に基づき、ストック・オプションとしての新株予約権の募集事項の決定を当社取締役会に委任することを、下記のとおり決議いたしました。

当社の執行役員及び使用人並びに当社子会社の取締役及び使用人に対するストック・オプションとしての新株予約権の募集事項の決定を当社取締役会に委任する事項

(新株予約権の内容)

- |                |              |
|----------------|--------------|
| ①株式の種類         | 普通株式         |
| ②株式の数          | 500,000株(上限) |
| ③新株予約権の総数      | 5,000個(上限)   |
| ④新株予約権の発行価格    | 無償           |
| ⑤新株予約権の割当を受ける者 |              |

当社の執行役員及び使用人並びに当社子会社の取締役及び使用人

- ⑥1株当たりの払込金額

新株予約権割当日の属する月の前月の各日(取引が成立しない日を除く)の東京証券取引所における当社普通株式の普通取引の終値(以下、「終値」という)の平均値に1.05を乗じた金額(1円未満の端数は切り上げる)または割当日の終値(当日に終値がない場合は、それに先立つ直近の取引日の終値)のいずれか高い金額といたします。ただし、当該金額が最低必達株価である658円を下回る場合には、行使価額を658円といたします。

- ⑦新株予約権の行使期間

割当日後2年を経過した日から平成33年10月1日までといたします。

- ⑧新株予約権の行使により株式を発行する場合における増加する資本金及び資本準備金

資本金の額は、会社計算規則第17条第1項に従い算出される資本金等増加限度額の2分の1の金額とし、資本準備金の額は、資本金等増加限度額から増加する資本金の額を減じた額といたします。

- ⑨譲渡による新株予約権の取得制限

譲渡による新株予約権の取得については、当社取締役会の決議による承認を要します。

## ④【附属明細表】

## 【有形固定資産等明細表】

(単位：百万円)

区 分	資産の 種 類	当期首 残 高	当 期 増加額	当 期 減少額	当 期 償却額	当期末 残 高	減価償却 累計額
有形 固定資産	建物	8,441	25	163	163	8,303	5,222
	構築物	344	0	14	5	330	289
	機械及び装置	866	—	—	37	866	757
	車両運搬具	10	—	—	0	10	10
	工具、器具及び備品	4,424	2,004	452	200	5,976	4,033
	土地	3,686 [604]	—	115 [△217]	—	3,570 [822]	—
	リース資産	3,672	1,820	1,486	1,903	4,005	2,082
	建設仮勘定	—	72	—	—	72	—
	計	21,446 [604]	3,922	2,232 [△217]	2,311	23,136 [822]	12,396
無形 固定資産	借地権	25	—	—	—	25	—
	ソフトウェア	1,474	329	12	267	1,791	1,256
	その他	97	428	279	0	246	16
	計	1,597	758	292	267	2,063	1,272

(注) 1. 「当期増加額」の主な内容は次のとおりであります。

工具、器具及び備品 1,995百万円 金型の購入  
 リース資産 1,794百万円 金型の新規リース契約

2. 「当期減少額」の主な内容は次のとおりであります。

リース資産 1,478百万円 リース期間満了による減少

3. 「当期首残高」及び「当期末残高」は、取得価額により記載しております。

4. 「当期首残高」、「当期減少額」及び「当期末残高」の[ ]内は内書きで、土地の再評価に関する法律（平成10年法律第34号）により行った土地の再評価実施前の帳簿価額との差額であります。

【引当金明細表】

(単位：百万円)

科目	当期首残高	当期増加額	当期減少額	当期末残高
貸倒引当金	1,061	-	686	374
製品自主回収引当金	70	74	38	107
債務保証損失引当金	3,178	700	-	3,878
役員賞与引当金	-	115	-	115

(注) 引当金の計上理由及び金額の算定方法については、注記事項（重要な会計方針）４．引当金の計上基準に記載してあります。

(２) 【主な資産及び負債の内容】

連結財務諸表を作成しているため、記載を省略しております。

(３) 【その他】

該当事項はありません。

## 第6【提出会社の株式事務の概要】

事業年度	4月1日から3月31日まで
定時株主総会	6月中
基準日	3月31日
剰余金の配当の基準日	9月30日、3月31日
1単元の株式数	100株
単元未満株式の買取り・売渡し	
取扱場所	(特別口座) 東京都千代田区丸の内一丁目4番1号 三井住友信託銀行株式会社 証券代行部
株主名簿管理人	(特別口座) 東京都千代田区丸の内一丁目4番1号 三井住友信託銀行株式会社
取次所	—
買取・売渡手数料	株式の売買の委託に係る手数料相当額として別途定める金額
公告掲載方法	<p>公告は電子公告の方法により行なう。ただし、やむを得ない事由により電子公告をすることができない場合は、日本経済新聞に掲載して行なう。</p> <p>なお、電子公告は当社公式サイトに掲載しており、そのアドレスは次のとおりです。</p> <p>公告掲載URL (<a href="http://www.takaratomy.co.jp">http://www.takaratomy.co.jp</a>)</p>
株主に対する特典	<p>1. 3月31日現在の所有株式数2,000株以上の株主に対してトミカ4台セットとリカちゃん、1,000株以上2,000株未満の株主に対してトミカ4台セット、100株以上1,000株未満の株主に対してトミカ2台セットを贈呈いたします。</p> <p>2. 3月31日現在及び9月30日現在の所有株式数100株以上の株主に対して所有期間に応じた割引率でタカラトミー公式通販サイト「タカラトミーモール」(<a href="http://takaratomymall.jp">http://takaratomymall.jp</a>)でご購入いただけます。</p> <p>①割引率 1年未満 10% 1年以上3年未満 30% 3年以上 40%</p> <p>②適用期間 3月31日現在株主対象 6月～12月末日 9月30日現在株主対象 12月～翌年6月末日</p> <p>③上限 各期間10万円(手数料含む)</p>

(注) 当社定款の定めにより、単元未満株主は、会社法第189条第2項各号に掲げる権利、株主の有する株式数に応じて募集株式の割当て及び募集新株予約権の割当てを受ける権利ならびに単元未満株式の売渡請求をする権利以外の権利を有しておりません。



## 第7【提出会社の参考情報】

### 1【提出会社の親会社等の情報】

当社は親会社等はありません。

### 2【その他の参考情報】

当事業年度の開始日から有価証券報告書提出日までの間に、次の書類を提出しております。

- (1) 有価証券報告書及びその添付書類並びに確認書  
事業年度（第65期）（自 平成27年4月1日 至 平成28年3月31日）  
平成28年6月27日関東財務局長に提出
- (2) 内部統制報告書  
事業年度（第65期）（自 平成27年4月1日 至 平成28年3月31日）  
平成28年6月27日関東財務局長に提出
- (3) 四半期報告書及び確認書  
事業年度（第66期第1四半期）（自 平成28年4月1日 至 平成28年6月30日）  
平成28年8月10日関東財務局長に提出
- (4) 有価証券届出書(第12回新株予約権証券)及びその添付書類  
平成28年9月9日関東財務局長に提出
- (5) 有価証券届出書の訂正届出書  
平成28年10月3日関東財務局長に提出  
平成28年9月9日提出の有価証券届出書(第12回新株予約権証券)に係る訂正届出書であります。
- (6) 有価証券届出書の訂正届出書  
平成29年2月13日関東財務局長に提出  
平成28年9月9日提出の有価証券届出書(第12回新株予約権証券)に係る訂正届出書であります。
- (7) 四半期報告書及び確認書  
事業年度（第66期第2四半期）（自 平成28年7月1日 至 平成28年9月30日）  
平成28年11月14日関東財務局長に提出
- (8) 四半期報告書及び確認書  
事業年度（第66期第3四半期）（自 平成28年10月1日 至 平成28年12月31日）  
平成29年2月14日関東財務局長に提出
- (9) 有価証券届出書(一般募集及びオーバーアロットメントによる売出し)及びその添付書類  
平成29年2月24日関東財務局長に提出
- (10) 有価証券届出書の訂正届出書  
平成29年3月6日関東財務局長に提出  
平成29年2月24日提出の有価証券届出書(一般募集及びオーバーアロットメントによる売出し)に係る訂正届出書であります。
- (11) 有価証券届出書(その他の者に対する割当)及びその添付書類  
平成29年2月24日関東財務局長に提出
- (12) 有価証券届出書の訂正届出書  
平成29年3月6日関東財務局長に提出  
平成29年2月24日提出の有価証券届出書(その他の者に対する割当)に係る訂正届出書であります。

## 第二部【提出会社の保証会社等の情報】

該当事項はありません。

# **独立監査人の監査報告書及び内部統制監査報告書**

平成29年 6 月28日

株式会社タカラトミー  
取締役会 御中

有限責任 あずさ監査法人

指 定 有 限 責 任 社 員	公 認 会 計 士	櫻 井 清 幸
業 務 執 行 社 員		

指 定 有 限 責 任 社 員	公 認 会 計 士	関 口 男 也
業 務 執 行 社 員		

## <財務諸表監査>

当監査法人は、金融商品取引法第193条の2第1項の規定に基づく監査証明を行うため、「経理の状況」に掲げられている株式会社タカラトミーの平成28年4月1日から平成29年3月31日までの連結会計年度の連結財務諸表、すなわち、連結貸借対照表、連結損益計算書、連結包括利益計算書、連結株主資本等変動計算書、連結キャッシュ・フロー計算書、連結財務諸表作成のための基本となる重要な事項、その他の注記及び連結附属明細表について監査を行った。

## 連結財務諸表に対する経営者の責任

経営者の責任は、我が国において一般に公正妥当と認められる企業会計の基準に準拠して連結財務諸表を作成し適正に表示することにある。これには、不正又は誤謬による重要な虚偽表示のない連結財務諸表を作成し適正に表示するために経営者が必要と判断した内部統制を整備及び運用することが含まれる。

## 監査人の責任

当監査法人の責任は、当監査法人が実施した監査に基づいて、独立の立場から連結財務諸表に対する意見を表明することにある。当監査法人は、我が国において一般に公正妥当と認められる監査の基準に準拠して監査を行った。監査の基準は、当監査法人に連結財務諸表に重要な虚偽表示がないかどうかについて合理的な保証を得るために、監査計画を策定し、これに基づき監査を実施することを求めている。

監査においては、連結財務諸表の金額及び開示について監査証拠を入手するための手続が実施される。監査手続は、当監査法人の判断により、不正又は誤謬による連結財務諸表の重要な虚偽表示のリスクの評価に基づいて選択及び適用される。財務諸表監査の目的は、内部統制の有効性について意見表明するためのものではないが、当監査法人は、リスク評価の実施に際して、状況に応じた適切な監査手続を立案するために、連結財務諸表の作成と適正な表示に関連する内部統制を検討する。また、監査には、経営者が採用した会計方針及びその適用方法並びに経営者によって行われた見積りの評価も含め全体としての連結財務諸表の表示を検討することが含まれる。

当監査法人は、意見表明の基礎となる十分かつ適切な監査証拠を入手したと判断している。

## 監査意見

当監査法人は、上記の連結財務諸表が、我が国において一般に公正妥当と認められる企業会計の基準に準拠して、株式会社タカラトミー及び連結子会社の平成29年3月31日現在の財政状態並びに同日をもって終了する連結会計年度の経営成績及びキャッシュ・フローの状況をすべての重要な点において適正に表示しているものと認める。

#### <内部統制監査>

当監査法人は、金融商品取引法第193条の2第2項の規定に基づく監査証明を行うため、株式会社タカラトミーの平成29年3月31日現在の内部統制報告書について監査を行った。

#### 内部統制報告書に対する経営者の責任

経営者の責任は、財務報告に係る内部統制を整備及び運用し、我が国において一般に公正妥当と認められる財務報告に係る内部統制の評価の基準に準拠して内部統制報告書を作成し適正に表示することにある。

なお、財務報告に係る内部統制により財務報告の虚偽の記載を完全には防止又は発見することができない可能性がある。

#### 監査人の責任

当監査法人の責任は、当監査法人が実施した内部統制監査に基づいて、独立の立場から内部統制報告書に対する意見を表明することにある。当監査法人は、我が国において一般に公正妥当と認められる財務報告に係る内部統制の監査の基準に準拠して内部統制監査を行った。財務報告に係る内部統制の監査の基準は、当監査法人に内部統制報告書に重要な虚偽表示がないかどうかについて合理的な保証を得るために、監査計画を策定し、これに基づき内部統制監査を実施することを求めている。

内部統制監査においては、内部統制報告書における財務報告に係る内部統制の評価結果について監査証拠を入手するための手続が実施される。内部統制監査の監査手続は、当監査法人の判断により、財務報告の信頼性に及ぼす影響の重要性に基づいて選択及び適用される。また、内部統制監査には、財務報告に係る内部統制の評価範囲、評価手続及び評価結果について経営者が行った記載を含め、全体としての内部統制報告書の表示を検討することが含まれる。

当監査法人は、意見表明の基礎となる十分かつ適切な監査証拠を入手したと判断している。

#### 監査意見

当監査法人は、株式会社タカラトミーが平成29年3月31日現在の財務報告に係る内部統制は有効であると表示した上記の内部統制報告書が、我が国において一般に公正妥当と認められる財務報告に係る内部統制の評価の基準に準拠して、財務報告に係る内部統制の評価結果について、すべての重要な点において適正に表示しているものと認める。

#### 利害関係

会社と当監査法人又は業務執行社員との間には、公認会計士法の規定により記載すべき利害関係はない。

以 上

- 
- (注) 1. 上記は監査報告書の原本に記載された事項を電子化したものであり、その原本は当社が別途保管している。  
2. XBRLデータは監査の対象には含まれていない。

# 独立監査人の監査報告書

平成29年 6 月28日

株式会社タカラトミー  
取締役会 御中

有限責任 あずさ監査法人

指 定 有 限 責 任 社 員 業 務 執 行 社 員	公認会計士	櫻井 清幸
--------------------------------	-------	-------

指 定 有 限 責 任 社 員 業 務 執 行 社 員	公認会計士	関口 男也
--------------------------------	-------	-------

当監査法人は、金融商品取引法第193条の2第1項の規定に基づく監査証明を行うため、「経理の状況」に掲げられている株式会社タカラトミーの平成28年4月1日から平成29年3月31日までの第66期事業年度の財務諸表、すなわち、貸借対照表、損益計算書、株主資本等変動計算書、重要な会計方針、その他の注記及び附属明細表について監査を行った。

## 財務諸表に対する経営者の責任

経営者の責任は、我が国において一般に公正妥当と認められる企業会計の基準に準拠して財務諸表を作成し適正に表示することにある。これには、不正又は誤謬による重要な虚偽表示のない財務諸表を作成し適正に表示するために経営者が必要と判断した内部統制を整備及び運用することが含まれる。

## 監査人の責任

当監査法人の責任は、当監査法人が実施した監査に基づいて、独立の立場から財務諸表に対する意見を表明することにある。当監査法人は、我が国において一般に公正妥当と認められる監査の基準に準拠して監査を行った。監査の基準は、当監査法人に財務諸表に重要な虚偽表示がないかどうかについて合理的な保証を得るために、監査計画を策定し、これに基づき監査を実施することを求めている。

監査においては、財務諸表の金額及び開示について監査証拠を入手するための手続が実施される。監査手続は、当監査法人の判断により、不正又は誤謬による財務諸表の重要な虚偽表示のリスクの評価に基づいて選択及び適用される。財務諸表監査の目的は、内部統制の有効性について意見表明するためのものではないが、当監査法人は、リスク評価の実施に際して、状況に応じた適切な監査手続を立案するために、財務諸表の作成と適正な表示に関連する内部統制を検討する。また、監査には、経営者が採用した会計方針及びその適用方法並びに経営者によって行われた見積りの評価も含め全体としての財務諸表の表示を検討することが含まれる。

当監査法人は、意見表明の基礎となる十分かつ適切な監査証拠を入手したと判断している。

## 監査意見

当監査法人は、上記の財務諸表が、我が国において一般に公正妥当と認められる企業会計の基準に準拠して、株式会社タカラトミーの平成29年3月31日現在の財政状態及び同日をもって終了する事業年度の経営成績をすべての重要な点において適正に表示しているものと認める。

## 利害関係

会社と当監査法人又は業務執行社員との間には、公認会計士法の規定により記載すべき利害関係はない。

以 上

- 
- (注) 1. 上記は監査報告書の原本に記載された事項を電子化したものであり、その原本は当社が別途保管している。  
2. XBRLデータは監査の対象には含まれていない。

## 【表紙】

【提出書類】	内部統制報告書
【根拠条文】	金融商品取引法第24条の4の4第1項
【提出先】	関東財務局長
【提出日】	平成29年6月29日
【会社名】	株式会社タカラトミー
【英訳名】	TOMY COMPANY, LTD.
【代表者の役職氏名】	代表取締役社長 ハロルド・ジョージ・メイ
【最高財務責任者の役職氏名】	代表取締役副社長兼最高執行責任者 小島 一洋
【本店の所在の場所】	東京都葛飾区立石七丁目9番10号
【縦覧に供する場所】	株式会社東京証券取引所 (東京都中央区日本橋兜町2番1号)

## 1 【財務報告に係る内部統制の基本的枠組みに関する事項】

代表取締役社長ハロルド・ジョージ・メイ及び代表取締役副社長兼最高執行責任者兼最高財務責任者小島一洋は、当社の財務報告に係る内部統制の整備及び運用に責任を有しており、企業会計審議会の公表した「財務報告に係る内部統制の評価及び監査の基準並びに財務報告に係る内部統制の評価及び監査に関する実施基準の設定について（意見書）」に示されている内部統制の基本的枠組みに準拠して財務報告に係る内部統制を整備及び運用しております。

なお、内部統制は、内部統制の各基本的要素が有機的に結びつき、一体となって機能することで、その目的を合理的な範囲で達成しようとするものであります。このため、財務報告に係る内部統制により財務報告の虚偽の記載を完全には防止又は発見することができない可能性があります。

## 2 【評価の範囲、基準日及び評価手続に関する事項】

財務報告に係る内部統制の評価は、当連結会計年度の末日である平成29年3月31日を基準日として行われており、評価に当たっては、一般に公正妥当と認められる財務報告に係る内部統制の評価の基準に準拠しました。

本評価においては、連結ベースでの財務報告全体に重要な影響を及ぼす内部統制（全社的な内部統制）の評価を行った上で、その結果を踏まえて、評価対象とする業務プロセスを選定しております。当該業務プロセスの評価においては、選定された業務プロセスを分析した上で、財務報告の信頼性に重要な影響を及ぼす統制上の要点を識別し、当該統制上の要点について整備及び運用状況の評価することによって、内部統制の有効性に関する評価を行いました。

財務報告に係る内部統制の評価の範囲は、当社並びに連結子会社及び持分法適用関連会社について、財務報告の信頼性に及ぼす影響の重要性の観点から必要な範囲を決定しました。財務報告の信頼性に及ぼす影響の重要性は、金額的及び質的影響の重要性を考慮して決定しており、当社及び連結子会社を対象として行った全社的な内部統制の評価結果を踏まえ、業務プロセスに係る内部統制の評価範囲を合理的に決定しました。なお、金額的及び質的重要性の観点から僅少であると判断した連結子会社及び持分法適用関連会社は全社的な内部統制の評価範囲に含めておりません。

業務プロセスに係る内部統制の評価範囲については、連結売上高の金額の概ね3分の2程度をカバーする事業拠点を「重要な事業拠点」としました。選定した重要な事業拠点においては、企業の事業目的に大きく関わる勘定科目として売上高、売掛金及び棚卸資産に至る業務プロセスを評価の対象としました。さらに、選定した重要な事業拠点にかかわらず、見積りや予測を伴う重要な虚偽記載の発生可能性の高い勘定科目に係る業務プロセスを財務報告への信頼性を勘案して重要性の大きい業務プロセスとして評価対象に追加しております。

## 3 【評価結果に関する事項】

上記の評価の結果、当連結会計年度末日時点において、当社の財務報告に係る内部統制は有効であると判断しております。

## 4 【付記事項】

該当事項はありません。

## 5 【特記事項】

該当事項はありません。